Kasa Stefczyka otrzymała nagrodę SUPER MARKA 2023 – Jakość, Zaufanie, Renoma w kategorii instytucje finansowe 2

Kasa Stefczyka i Fundacja Stefczyka ponownie wesprą Pawła Tarnowskiego – żeglarza, windsurfera i kitesurfera 15

Protest łódzkich włókniarek zakończył się osiągnięciem celu, a jest dziś mniej pamiętany niż wydarzenia grudniowe 1970 r. na Wybrzeżu 22

ŁĄCZYMY CZYTELNIKÓW CZASU STEFCZYKA

CZAS STEFCZYKA

BEZPŁATNA GAZETA CZŁONKÓW KASY STEFCZYKA / NR 213 MARZEC 2023 / INFOLINIA 801 600 100

30 LAT KASA STEFCZYKA MILIONY SPEŁNIONYCH MARZEŃ

Pożyczka na jasnych zasadach!

Wydłużający się dzień, łagodne powiewy cieplejszego powietrza i coraz częściej słyszany za oknem śpiew ptaków zachęcają do robienia planów na najbliższe miesiące. Prawdopodobnie w wielu przypadkach będą się one wiązały z wydatkami. Kasa Stefczyka zawsze w takich momentach jest wsparciem dla swoich Klientów. Jej usługi poleca mistrz Europy w windsurfingu Paweł Tarnowski.

Polecam! Paweł Tarnowski

Mistrz Europy w windsurfingu

Szczegóły na str. 3

SŁOWO *od dyrektora*

Andrzej Sosnowski
dyrektor generalny
Kasy Stefczyka

Szanowni Państwo,
już ponad 10 lat działa Fundacja im. Franciszka Stefczyka. Powołaliśmy ją, by wspierać działalność prospołeczną, pielęgnowanie polskiej tradycji, podtrzymywanie wartości chrześcijańskich, a także kulturę i sztukę oraz działalność oświatową. Ważnym aspektem działalności Fundacji są edukacja ekonomiczna i walka z wykluczeniem finansowym. Ta idea przyświecała już w XIX w. kasom spółdzielczym, zakładanym przez dr. Stefczyka.

W tym numerze „Czasu Stefczyka" przedstawiamy kolejnych laureatów XV edycji Konkursu Stypendialnego. Przyznajemy stypendia nie tylko za wysokie oceny, lecz także za aktywność w obszarze sportu, sztuki, nauki czy działalność charytatywną. Informujemy też o wsparciu Fundacji Stefczyka dla klubu sportowego w Ożarowie. Mamy nadzieję, że przyczynimy się do spełnienia marzeń wychowanków klubu o piłkarskiej sławie. Kasa i Fundacja Stefczyka wspierają od lat wysiłki Pawła Tarnowskiego. To utalentowany żeglarz – windsurfer, który swoją postawą uczy, że ciężka praca przynosi dobre owoce.

Podobny wniosek o wadze solidnego wykształcenia i pracowitości wynika także z przedstawionej przez nas sylwetki inż. Kosackiego – wynalazcy wykrywacza min, dzięki któremu alianci zdobyli przewagę technologiczną w starciu z Niemcami podczas II wojny światowej. Podstawowe wartości bowiem pozostają niezmienne, niezależnie od epoki.

LICZBY *Kasy Stefczyka*

7 340 000 000 zł
depozyty

6 160 000 000 zł
pożyczki

7 950 000 000 zł
aktywa

356
placówki

843 000
Współwłaściciele

WSTĘPNE DANE NA STYCZEŃ 2023 ROKU

Kasa Stefczyka z prestiżowym wyróżnieniem SUPER MARKA 2023

Organizatorzy programu Dobra Marka – Jakość, Zaufanie, Renoma przyznali Kasie Stefczyka nagrodę SUPER MARKA 2023 – Jakość, Zaufanie, Renoma w kategorii instytucje finansowe.

Wyróżnienie SUPER MARKA 2023 przyznawane jest najbardziej rozwojowym i najbardziej rozpoznawalnym markom obecnym na polskim rynku. W ramach programu już po raz czternasty zostały przeprowadzone badania mające na celu określenie wartości, aktywności oraz rozpoznawalności poszczególnych brandów. Przedmiotem analiz, dokonanych między innymi na podstawie ogólnodostępnych źródeł, objęte zostały głównie: pozycja rynkowa poszczególnych marek i ich progres, jakość prezentowana przez dany produkt lub usługa oraz stopień zaufania konsumentów i klientów. Kasa Stefczyka została w tych badaniach wysoko oceniona po raz kolejny, dlatego została wyróżniona tytułem SUPER MARKA 2023.

Ponieważ w 2023 r. organizator programu rozszerzył analizy o rozpoznawalność polskich marek na rynku w poszczególnych kategoriach, Kasa Stefczyka otrzymała również dodatkowe, specjalne wyróżnienie POLSKA DOBRA MARKA 2023. Ten tytuł ma na celu pokazanie wyróżniających się polskich marek, które cechują między innymi: długoletnia tradycja, ugruntowana pozycja rynkowa i powszechna rozpoznawalność, niezmiennie wysoka jakość produktu lub usługi oraz długoletnie zaufanie odbiorców.

Dobra Marka – Jakość, Zaufanie, Renoma to organizowany od czternastu lat ogólnopolski program promocyjny, który ma na celu wybór najlepszych, cieszących się największym zaufaniem i renomą marek w poszczególnych branżach. Należy zwrócić uwagę, że przyznanie wyróżnienia oparte jest na badaniach konsumenckich przeprowadzonych przez redakcje „Forum Biznesu" oraz „Biznes Trendy". Dzięki nim określone zostają wartości, aktywności i rozpoznawalność brandów w poszczególnych kategoriach. Przedmiotem analiz są między innymi: pozycja rynkowa marki i jej siła, jakość prezentowana przez dany produkt lub usługę oraz stopień zaufania konsumentów.

3000 zł na jasnych zasadach! W Kasie Stefczyka to możliwe, skorzystaj z Prostej Pożyczki

Wydłużający się dzień, łagodne powiewy cieplejszego powietrza i coraz częściej słyszany za oknem śpiew ptaków zachęcają do robienia planów na najbliższe miesiące. Prawdopodobnie w wielu przypadkach będą się one wiązały z wydatkami. Kasa Stefczyka zawsze w takich momentach jest wsparciem dla swoich Klientów. Oferuje Prostą Pożyczkę (RRSO: 8,29%), całkowicie online z prowizją 0 zł. Poleca ją także mistrz Europy w windsurfingu Paweł Tarnowski.

Pierwszy kwartał 2023 r. prawie dobiegł końca. Zbliżająca się wiosna niesie ze sobą chęć odetchnięcia świeżym powietrzem. Wzmaga się także potrzeba zrobienia porządków, remontów czy myślenia o majowym, a później letnim wypoczynku. Na te okazje warto przygotować się finansowo. Nie przejmuj się jednak, jeśli nie miałeś okazji zgromadzić dodatkowych funduszy. Nie jesteśmy przecież w stanie przewidzieć wszystkiego, dlatego warto zawsze mieć opracowany tak zwany plan awaryjny. Dobrym wyjściem może być też zaufanie ekspertom: w razie nieoczekiwanych okoliczności możesz skorzystać z propozycji przygotowanej przez Kasę Stefczyka, która zawsze pamięta o potrzebach swoich Klientów, którzy szukają prostych i szybkich rozwiązań.

Działanie według starannie przygotowanego planu i zasada dobrej współpracy sprawdzają się również w sporcie. Zawodnik, który osiąga wysokie noty, nie rozpoczyna treningów bezpośrednio przed zawodami, ale latami pracuje na swoje wyniki i zawsze otacza się specjalistami, którzy pomagają mu w zaplanowaniu treningu, mierzą jego wydajność oraz dbają o szybki powrót do zdrowia w razie kontuzji. Paweł Tarnowski, żeglarz, którego potencjał od wielu lat wspiera Kasa Stefczyka, mocno ceni także jasne zasady. To wszystko – wsparcie wykwalifikowanych pracowników i klarowne zasady – Kasa Stefczyka oferuje w Prostej Pożyczce (RRSO: 8,29%), dostępnej całkowicie online.

Prosta Pożyczka (RRSO: 8,29%) to dodatkowa gotówka bez prowizji z szybką wstępną informacją kredytową. To propozycja idealna dla tych, którzy potrzebują niewielkiej kwoty w ekspresowym tempie.

Więcej szczegółów na www.kasastefczyka.pl lub pod numerem 801 600 100 (koszt połączenia wg taryfy operatora).

Przykład reprezentatywny z dnia 11.04.2022 r. dla Prostej Pożyczki: Całkowita kwota kredytu wynosi 2250 zł. Zmienna roczna stopa oprocentowania dla całkowitej kwoty kredytu wraz z kredytowanymi kosztami (prowizją 0 zł / 0%) wynosi 7,99%. Rzeczywista roczna stopa oprocentowania (RRSO): 8,29%. Czas obowiązywania umowy – 30 miesięcy, 30 miesięcznych rat równych: 83,01 zł. Całkowita kwota do zapłaty: 2490,30 zł, w tym odsetki: 240,30 zł.

Decyzja kredytowa zależy od indywidualnej oceny zdolności kredytowej. Konto oznacza rachunek płatniczy.

Co powinieneś wiedzieć o Prostej Pożyczce:

- Do 3000 zł na Twoim koncie nawet w kilka minut
- 0 zł prowizji
- 100% online! Bez dodatkowych formalności
- Możliwość samodzielnego dopasowania dnia spłaty miesięcznej raty
- Okres kredytowania od 4 do 60 miesięcy
- Pierwszą ratę można zapłacić nawet za 60 dni od podpisania umowy

30 LAT KASA STEFCZYKA
MILIONY SPEŁNIONYCH MARZEŃ

kasastefczyka.pl
801 600 100
(koszt wg taryfy operatora)

Przykład reprezentatywny z dnia 11.04.2022 r. dla Prostej Pożyczki: Całkowita kwota kredytu wynosi 2250 zł. Zmienna roczna stopa oprocentowania dla całkowitej kwoty kredytu wraz z kredytowanymi kosztami (prowizją 0 zł / 0%) wynosi 7,99%. Rzeczywista roczna stopa oprocentowania (RRSO): 8,29%. Czas obowiązywania umowy – 30 miesięcy, 30 miesięcznych rat równych: 83,01 zł. Całkowita kwota do zapłaty: 2490,30 zł, w tym odsetki: 240,30 zł. Decyzja kredytowa zależy od indywidualnej oceny zdolności kredytowej.

Placówki na zasadzie franczyzy

Po dwuletniej przerwie, spowodowanej pandemią oraz obostrzeniami, pod koniec 2022 r. w Zakopanem odbyła się konferencja placówek partnerskich Kasy Stefczyka Makroregionu Zachodniego i Południowego, na którą zaproszeni zostali wszyscy Partnerzy wraz z Pracownikami.

Podczas konferencji zostały przedstawione i omówione wyniki placówek za 2021 r. Najlepsze placówki partnerskie w Regionie Zachodnim: Kępno, Łaziska Górne i Siemianowice Śląskie oraz w Regionie Południowym: Andrychów, Skawina oraz Busko-Zdrój zostały wyróżnione i nagrodzone. Była to także okazja do spotkania z przedstawicielami Centrali Kasy Stefczyka oraz firmy SALTUS Ubezpieczenia. Zaprezentowano również obecną sytuację w Kasie. Zapowiedziane zostały nadchodzące zmiany, które na przykład ułatwią obsługę Klienta w placówkach, a także zmiany w ofertowaniu, co uczyni Partnerów jeszcze bardziej konkurencyjnymi na rynku finansowym. Kolejne nowe rozwiązania, które stworzą nowe możliwości, pojawią się także w bankowości elektronicznej. Na razie nie możemy tych szczegółów przedstawiać publicznie, jednak wiemy, że Kasa Stefczyka nie stoi w miejscu i non stop pracuje nad nowymi wdrożeniami, inicjatywami, pomysłami, aby być w czołówce rozwiązań dostępnych na rynku finansowym. To z kolei powoduje, że po pierwsze nasze placówki są odpowiednim i atrakcyjnym miejscem dla Klientów, aby załatwić swoje sprawy finansowe: od zaciągnięcia pożyczki, prowadzenia rachunków osobistych lub firmowych, po założenie lokaty z bardzo dobrym oprocentowaniem. Po drugie otwarcie placówki partnerskiej jest świetnym rozwiązaniem dla Partnerów, którzy chwalą sobie współpracę z Kasą Stefczyka dającą im nowe możliwości rozwoju.

Kasa Stefczyka jest jedynym SKOK-iem w Polsce proponującym przedsiębiorcom prowadzenie placówki na zasadzie franczyzy. Takie rozwiązanie oferuje niewiele banków działających w Polsce. Wszystkich zainteresowanych taką formą współpracy prosimy o kontakt na skrzynkę e-mail: rekrutacja.pp@kasastefczyka.pl.

Przygotował: ARTUR BAGIER – Regionalny Menadżer ds. Współpracy z Placówkami Partnerskimi oraz SEBASTIAN GANCARCZYK

FOT. MZKS „ALIT" OŻARÓW

Sportowe marzenia

Fundacja Stefczyka przekaże Klubowi Sportowemu „ALIT" w Ożarowie środki na zakup sprzętu sportowego dla dzieci i młodzieży. Mamy nadzieję, że przyczyni się to do spełnienia marzeń wychowanków klubu o piłkarskiej sławie na sportowych arenach.

Międzyzakładowy Klub Sportowy „ALIT" Ożarów od ponad 40 lat uczestniczy w ligowych rozgrywkach piłki nożnej seniorów i zespołów młodzieżowych oraz dziecięcych, aktualnie szkoli ponad 140 młodych zawodników i zawodniczek.

– Naszymi działaniami, poza seniorami i juniorami, obejmujemy młodsze dzieci, również przedszkolaków, czyli tych najmniejszych, najmłodszych, którzy w niedalekiej przyszłości na długie lata staną się fundamentem i ostoją naszego klubu. Korzyści, jakie wyniosą z boiska, przełożą się w szczególności na ich dorosłe życie. Odpowiedzialność za zespół, szacunek dla rywala, współpraca z partnerem, przyznanie się do porażki, a także radość z osiągniętego sukcesu – to tylko kilka z najważniejszych elementów kształtujących osobowość młodego człowieka – mówi Grzegorz Witek, prezes zarządu MZKS „ALIT" Ożarów.

– Istotą rozwoju dyscypliny, jaką jest piłka nożna, jest rywalizacja o jak najlepsze rezultaty, i to nie tylko na boisku. U podstaw dobrego wyniku leżą: ciężka, rzetelna praca trenerów i piłkarzy, czas poświęcony na rozwój osobisty zawodników i sztabu szkoleniowego, a także środki materialne niezbędne do prawidłowego funkcjonowania, przeznaczane m.in. na szkolenie dzieci i młodzieży, transport na zawody sportowe czy zakup sprzętu sportowego. Niestety sprzęt sportowy (np. piłki, stroje piłkarskie, dresy) wskutek systematycznego użytkowania ulega zniszczeniu, w związku z powyższym rokrocznie musimy uzupełniać braki, aby nasi podopieczni mogli realizować sportowe pasje – dodaje Paweł Rybus, wiceprezes zarządu MZKS „ALIT" Ożarów do spraw szkoleniowych.

Przy skromnym budżecie jest to trudne zadanie, dlatego Fundacja Stefczyka zdecydowała o wsparciu działań klubu.

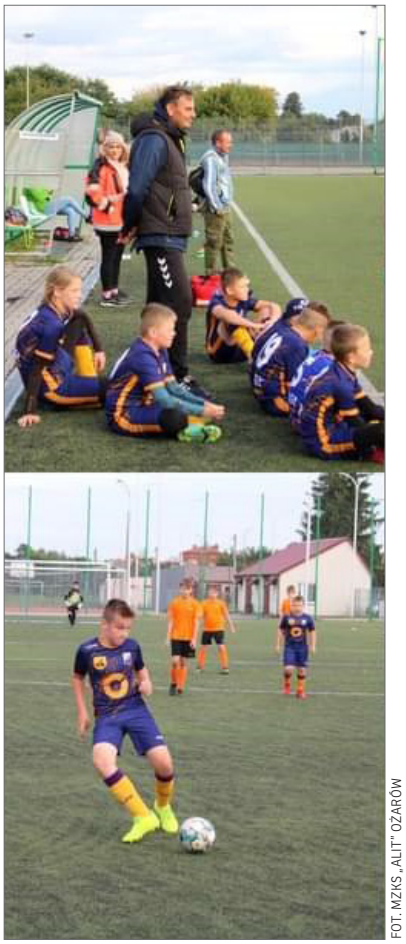

FOT. MZKS „ALIT" OŻARÓW

Nasi stypendyści

Przedstawiamy kolejnych laureatów XV edycji Konkursu Stypendialnego, organizowanego przez Kasę Stefczyka, którego partnerem jest Stowarzyszenie Krzewienia Edukacji Finansowej, a fundatorem Fundacja im. Franciszka Stefczyka. Przyznajemy stypendia nie tylko za wysokie oceny, lecz także za aktywność w obszarze sportu, sztuki, nauki oraz za działalność charytatywną lub na rzecz lokalnej społeczności. Młodzi, zdolni ludzie otrzymują wsparcie w postaci comiesięcznego stypendium.

Agata Brol otrzymała dyplom stypendysty w placówce Kasy Stefczyka mieszczącej się przy al. Najświętszej Maryi Panny 13 w Częstochowie.
Pani Agata to uczennica 1 klasy Liceum Ogólnokształcącego w Salezjańskim Ośrodku Szkolno-Wychowawczym w Tarnowskich Górach, na kierunku biologiczno-chemicznym. Poza tym uczęszcza do 6 klasy Szkoły Muzycznej. Zajęła m.in. II miejsce w VIII Konkursie Młodych Talentów – klasa gitary oraz I miejsce w Szkolnym Konkursie Recytatorskim Poezji i Prozy. Mama w uzasadnieniu wniosku stypendialnego napisała: „Ubiegam się o stypendium dla córki Agaty, żeby pomóc jej w dalszym rozwoju zdolności edukacyjnych (aby mogła dobrze przygotować się do konkursów i olimpiad w szkole) oraz zdolności muzycznych (gra na pianinie i gitarze w szkole muzycznej). Ważne jest również, aby poprzez wolontariat kształtowała swoją osobowość i postawę moralną i patriotyczną".

Aleksandra Łoś otrzymała dyplom stypendysty w placówce Kasy Stefczyka mieszczącej się przy al. Tadeusza Rejtana 51 w Rzeszowie.
Jej pasją od najmłodszych lat są szybowce. Nie zdecydowała się jednak na karierę pilota cywilnego, ponieważ poczuła powołanie do bycia lekarzem, do ratowania ludzkiego życia. Dzisiaj jest studentką na czwartym roku medycyny. Oprócz nauki aktywnie udziela się w kołach naukowych, ogólnopolskich konferencjach, badaniach naukowych prowadzonych na uczelni, a także Regionalnym Centrum Krwiodawstwa. Stypendium przeznaczy na dodatkowe materiały medyczne, które pomogą poszerzyć wiedzę o chorobach. „Może nie będę jak dr House, ale dążę do tego, żeby wiedzieć, jak pomóc, gdy pacjent jest w potrzebie". Pani Aleksandra wsparcie finansowe chciałaby również przeznaczyć na kursy językowe, aby likwidować bariery w porozumiewaniu się z pacjentami obcojęzycznymi.

Szymon Jarosz otrzymał dyplom stypendysty w placówce Kasy Stefczyka mieszczącej się przy ul. Rynek Główny 18 w Oświęcimiu.
Pan Szymon jest studentem pierwszego roku studiów drugiego stopnia na kierunku rachunkowość i controlling na Uniwersytecie Ekonomicznym w Krakowie. Jest czynnym członkiem Koła Naukowego Analizy Danych działającego przy Katedrze Statystyki, Katedrze Ekonometrii i Badań Operacyjnych oraz Katedrze Analizy Rynku i Badań Marketingowych, w którym pełni funkcję wiceprezesa ds. merytorycznych. Zaangażowanie w działalność naukową przyczyniło się do tego, że Pan Szymon jest koordynatorem i członkiem zespołów w kilku pracach badawczych. Bierze również czynny udział w wielu konferencjach naukowych jako uczestnik, a także jako wykładowca.

Tymoteusz Typrowicz otrzymał dyplom stypendysty w placówce Kasy Stefczyka mieszczącej się przy ul. Długiej 65 w Krakowie. Dyplom wręczył mu jej kierownik Piotr Nykiel.
Pan Tymoteusz pochodzi z Rzeszowa. W Krakowie mieszka od 6 lat. Ukończył V Liceum Ogólnokształcące im. Augusta Witkowskiego w Krakowie, które wielokrotnie reprezentował na różnych olimpiadach i konkursach. Był finalistą olimpiady chemicznej, laureatem konkursu prac młodych naukowców Unii Europejskiej. Udzielał się jako wolontariusz, pomagając uchodźcom z Ukrainy. Obecnie jest studentem drugiego roku Uniwersytetu Jagiellońskiego. Studiuje medycynę i w przyszłości chce zostać kardiologiem lub gastroenterologiem. Obecnie, mimo bardzo wielu zajęć na uczelni i poza nią, pracuje także jako przedstawiciel w firmie farmaceutycznej.

REKLAMA NR 1902

Minimum formalności, **MAXIMUM OKAZJI!**

13 000 zł

Z RATĄ JEDYNIE

199 zł

MIESIĘCZNIE

Pożyczka 13-stka to:

- gotówka na Twoim koncie **nawet tego samego dnia**
- **szybkie wnioskowanie** przez telefon, w placówce lub online
- **akceptujemy różne źródła dochodów**

RRSO: 14,12%

kasastefczyka.pl
801 600 100
(koszt wg taryfy operatora)

30 LAT KASA STEFCZYKA
MILIONY SPEŁNIONYCH MARZEŃ

Przykład reprezentatywny z dnia 23.05.2022 r. dla Pożyczki 13-stka: Całkowita kwota kredytu wynosi 13 007,70 zł. Zmienna roczna stopa oprocentowania dla całkowitej kwoty kredytu wraz z kredytowanymi kosztami (prowizją 402,30 zł / 3,00%) wynosi 12,50%. Rzeczywista roczna stopa oprocentowania (RRSO): 14,12%. Czas obowiązywania umowy – 118 miesięcy, 117 miesięcznych rat równych: 198,10 zł oraz ostatnia, 118. rata: 197,30 zł. Całkowita kwota do zapłaty: 23 375,00 zł, w tym odsetki: 9 965,00 zł. Decyzja kredytowa zależy od indywidualnej oceny zdolności kredytowej. Konto oznacza rachunek płatniczy.

Podaruj nam 1,5% podatku

Stowarzyszenie Krzewienia Edukacji Finansowej (KRS 0000053057) od 2005 roku jest organizacją pożytku publicznego. SKEF w szerokim zakresie działa na rzecz swoich Członków i konsumentów usług finansowych, realizując działalność edukacyjną, doradczą, wydawniczą i charytatywną. Uzyskane środki Stowarzyszenie przeznacza na realizację programów w zakresie edukacji finansowej.

Szanowni Państwo, przy rozliczeniu podatku PIT za 2022 rok będzie można przekazać nie jak dotychczas 1%, lecz aż 1,5% podatku na rzecz wybranej organizacji pożytku publicznego.

Środki uzyskane z wpłat 1,5% podatku Stowarzyszenie może przeznaczyć na wsparcie następujących działań:

- **SZKOLENIA I PROJEKTY Z ZAKRESU EDUKACJI FINANSOWEJ I KONSUMENCKIEJ**

SKEF swoje wieloletnie doświadczenie wykorzystuje m.in. w organizacji i prowadzeniu projektów i szkoleń z zakresu edukacji finansowej i konsumenckiej. Zwracając szczególną uwagę na potrzeby konsumentów usług finansowych, swoje działania edukacyjne Stowarzyszenie kieruje do różnych grup wiekowych. Priorytetem jest podnoszenie świadomości ekonomicznej, finansowej poprzez rozwijanie praktycznych umiejętności w następujących obszarach: nadmierne zadłużenie, prawa konsumenta, planowanie finansowe i budżet domowy, zarządzanie finansami osobistymi itp.

- **FUNDUSZ STYPENDIALNY**

Celem funduszu jest wsparcie materialne m.in. studentów uczelni wyższych, studiujących na kierunkach dot. ekonomii, zarządzania, finansów, prawa i dziennikarstwa. Projekt adresowany jest do studentów, którzy osiągają dobre wyniki w nauce, legitymują się działalnością na polu naukowym i charytatywnym. O stypendia mogą ubiegać się także wychowankowie domów dziecka podejmujący naukę w szkołach wyższych na kierunkach, na których programy nauczania zawierają elementy ekonomii, finansów, zarządzania, prawa i dziennikarstwa.

Za dotychczasowe wsparcie serdecznie Państwu dziękujemy i będziemy wdzięczni za przekazanie 1,5% podatku na rzecz SKEF (KRS 0000053057) w 2023 roku.

Więcej na temat działalności SKEF można znaleźć na stronie www.skef.pl oraz na www.facebook.com/skef.gdynia.

Stowarzyszenie Krzewienia Edukacji Finansowej

PRZEKAŻ 1,5% PODATKU

I WESPRZYJ EDUKACJĘ FINANSOWĄ

KRS 0000053057

Stowarzyszenie Krzewienia Edukacji Finansowej
www.skef.pl

Materiał promocyjny został sfinansowany ze środków finansowych pochodzących z 1% podatku dochodowego od osób fizycznych.

REKLAMA NR 1902

„Myślę, decyduję, działam – finanse dla najmłodszych"

W ostatnich miesiącach edukacja zmieniła swoje oblicze. Zamknięcie szkół i nauka zdalna wymusiły poszukiwanie nowych narzędzi edukacyjnych i stały się okazją do wykorzystania nieco mniej konwencjonalnych źródeł wiedzy.

Wychodząc naprzeciw potrzebie edukacji ekonomicznej najmłodszych uczestników rynku finansowego, Stowarzyszenie Krzewienia Edukacji Finansowej opracowało autorski pakiet dla uczniów klas I–III szkół podstawowych „Myślę, decyduję, działam – finanse dla najmłodszych". Może on zostać włączony w program nauczania szkolnego z uwagi na zgodność z podstawą programową, jak również stanowić materiał do indywidualnej nauki o pieniądzach, zagadnieniach ekonomicznych i finansowych.

Rozsądnego gospodarowania pieniędzmi i oszczędzania powinniśmy uczyć się od najmłodszych lat. Im wcześniej zaczniemy stosować w życiu pewne zasady i narzędzia, tym skuteczniej będziemy się nimi posługiwać. Dlatego im szybciej dziecko wkroczy w świat finansów osobistych i nauczy się przedsiębiorczości, tym umiejętniej będzie gospodarowało pieniędzmi w dorosłym życiu i uniknie wielu problemów.

Nasz pakiet to idealna okazja do tego, aby przekazać wiedzę poprzez zabawę, odkrywanie, działanie i twórcze rozwiązywanie problemów.

„Myślę, decyduję, działam – finanse dla najmłodszych":

- zapoznaje dzieci z podstawowymi pojęciami z zakresu ekonomii, uświadamia im istnienie szeregu instytucji finansowych, buduje wiedzę na temat pieniądza;
- rozwija doświadczenia i umiejętności dzieci związane z funkcjonowaniem w rzeczywistości finansowej;
- umożliwia osobiste przeżycie sytuacji edukacyjnych związanych z zarządzaniem pieniędzmi w konkretnych sytuacjach, krytyczne czytanie tekstów związanych z pieniędzmi;
- rozwija umiejętności wartościowania i rozumienia humanistycznego wymiaru procesów finansowych i namysłu nad wyborami związanymi z finansowym wymiarem stylów życia;
- rozwija postawę krytycznego myślenia nad spotykanymi na co dzień zjawiskami kultury finansowej.

> ***Drodzy Rodzice, Dziadkowie, Opiekunowie, Nauczyciele,***
> *jeśli chcecie, aby najmłodsi uczestnicy rynku finansowego stali się świadomymi i odpowiedzialnymi uczestnikami życia ekonomicznego, to zachęcamy do zakupu naszego pakietu i włączenia się w edukację swoich milusińskich.*

Pakiet oprócz kart pracy, wiedzy i materiałów dodatkowych zawiera poradnik dla nauczyciela.

- Koszt pakietu dla ucznia (3 lata nauki) – 70 zł
- Koszt pakietu dla nauczyciela (3 lata nauki) – 110 zł

Zachęcamy do kontaktu ze Stowarzyszeniem Krzewienia Edukacji Finansowej.

Więcej informacji na stronie www.skef.pl

REKLAMA NR 1902

Kupujesz **i zyskujesz**

Płać kartą Visa za zakupy

Zyskaj nawet

150 zł

zwrotu co miesiąc!

kasastefczyka.pl
801 600 100
(koszt wg taryfy operatora)

30 LAT

KASA STEFCZYKA
MILIONY SPEŁNIONYCH MARZEŃ

Spełnij warunki promocji „KASA WRACA II Edycja", obowiązującej od 31.01.2020 r. do odwołania. Szczegóły w regulaminie dostępnym w placówkach oraz na kasastefczyka.pl. Karta oznacza debetową, zbliżeniową kartę płatniczą.

Sprawdź, co się dzieje w Twojej Kasie

W trosce o utrzymanie dobrych relacji członkowskich, z chęci informowania Członków o bieżącej sytuacji w Kasie Stefczyka oraz zgodnie z przyjętymi zasadami ładu korporacyjnego Zarząd Spółdzielczej Kasy Oszczędnościowo-Kredytowej im. Franciszka Stefczyka przedstawia informację dotyczącą działań Zarządu Kasy w styczniu 2023 roku.

Zarząd Kasy kontynuuje posiedzenia Zarządu z zachowaniem środków ostrożności – posiedzenia odbywają się w formule mieszanej, stacjonarnie oraz przy wykorzystaniu środków bezpośredniego porozumiewania się na odległość (wideokonferencja).

STYCZEŃ 2023
W styczniu posiedzenia Zarządu Spółdzielczej Kasy Oszczędnościowo-Kredytowej im. Franciszka Stefczyka odbyły się pięć razy:
– 3 stycznia,
– 10 stycznia,
– 17 stycznia,
– 24 stycznia,
– 31 stycznia.

Przedmiotem posiedzeń było m.in.:

1. Przedstawienie aktualnych statystyk związanych z działalnością Kasy, głównie dotyczących wolumenu sprzedaży z podziałem na produkty, oraz informacji na temat depozytów.
2. Omówienie bieżących spraw, w szczególności dotyczących:

a) Sytuacji w placówkach sprzedażowych z uwzględnieniem aspektu dotyczącego budowania i umacniania więzi członkowskiej, a także jeszcze lepszego reagowania na potrzeby Członków Kasy:

b) Działań marketingowych i inicjatyw z zakresu działalności społecznej i oświatowo-kulturalnej oraz współdziałania w tym celu z organizacjami społecznymi, np. dofinansowanie przez Fundację Stefczyka następujących inicjatyw:

- 25. Wenta Dobroczynna w Olsztynie – zbiórka pieniędzy dla niepełnosprawnych dzieci;
- wsparcie Pawła Tarnowskiego w zakupie sprzętu sportowego oraz opłaceniu udziału w zawodach odbywających się za granicą oraz sfinansowaniu treningów.

3. Podjęcie uchwał w przedmiocie m.in.:

a) zatwierdzenia do stosowania jednolitych wzorów następujących druków:

- zasady przetwarzania danych osobowych posiadaczy i użytkowników kart płatniczych SKOK,
- umowa lokaty skokowej,
- umowa lokaty terminowej odnawialnej,
- umowa lokaty skokowej Plus,
- umowa lokaty rentierskiej,
- umowa lokaty systematycznego oszczędzania,
- umowa lokaty terminowej zwykłej,
- umowa lokaty terminowej udziałowej,
- oświadczenie o rezydencji podatkowej posiadacza rachunku indywidualnego,
- oświadczenie (PEP) dotyczące zajmowania eksponowanego stanowiska politycznego, bycia członkiem rodziny (osoba pozostająca we wspólnym pożyciu) lub bliskim współpracownikiem osoby zajmującej eksponowane stanowisko polityczne,
- oświadczenie (PEP) – aktualizacja danych dotyczących zajmowania eksponowanego stanowiska politycznego, bycia członkiem rodziny (osoba pozostająca we wspólnym pożyciu) lub bliskim współpracownikiem osoby zajmującej eksponowane stanowisko polityczne,
- deklaracja członkowska,
- deklaracja członkowska SKEF członka wspierającego (osoba fizyczna),
- dyspozycja na wypadek śmierci,
- odwołanie dyspozycji na wypadek śmierci,
- oświadczenie o aktualizacji danych osobowych,
- oświadczenie dotyczące wniesienia ponadobowiązkowych udziałów,
- szczegółowe warunki dla lokat terminowych zawieranych z wykorzystaniem usługi bankowości elektronicznej Kasy Stefczyka dla posiadaczy rachunku Tandem,
- szczegółowe warunki dla lokat terminowych zawieranych z wykorzystaniem usługi bankowości elektronicznej Kasy Stefczyka,
- umowa o prowadzenie lokaty terminowej związanej z działalnością gospodarczą z oprocentowaniem stałym,
- umowa o prowadzenie lokaty terminowej związanej z działalnością gospodarczą z oprocentowaniem zmiennym;

b) zatwierdzenia jednolitego brzmienia karty i parametrów następujących produktów:

- Pożyczka Super VIP,
- Szybka Pożyczka Odnawialna,
- Kredyt Hipoteczny Super VIP,
- Kredyt Hipoteczny,
- Kredyt Konsolidacyjno-Hipoteczny,
- Kredyt Wysokokwotowy,
- Pożyczka Hipoteczna;

c) zmiany Tabeli Prowizji i Opłat dla prowadzonych rachunków płatniczych;

d) wyciągu z Tabeli Prowizji i Opłat dla prowadzonych rachunków płatniczych dla IKS Classic;

e) powołania Rzecznika Praw Pracowników;

f) zatwierdzenia dokumentacji i procedur regulujących pracę w Kasie Stefczyka: Standardy dokumentacji kredytowej w Kasie Stefczyka – wyd. XXVIII oraz XXIX; Metodyki analizy zdolności kredytowej i weryfikacji dokumentacji kredytowej Spółdzielczej Kasy Oszczędnościowo-Kredytowej im. Franciszka Stefczyka – wyd. XLI oraz XLII; Metodologia kredytów detalicznych – Zasady udzielania pożyczek i kredytów detalicznych w Spółdzielczej Kasie Oszczędnościowo-Kredytowej im. Franciszka Stefczyka – wyd. XXIV oraz XXV; PR11.05/02 Instrukcja ogólna zasad bezpiecznej pracy w lokalizacjach – wyd. XII; doprecyzowanie zasad postępowania w przypadku sytuacji awaryjnej, tj. gdy wartości pieniężne w placówce Kasy Stefczyka przekroczą kwotę odpowiadającą sumie ubezpieczenia gotówki;

g) zatwierdzenie przeniesienia placówki partnerskiej mieszczącej się w Biskupcu przy ul. Zygmunta Krasińskiego 2 do nowej siedziby znajdującej się w Biskupcu przy ul. Przeskok 2/3.

Oferta TUW-ów to oszczędności dla samorządowych budżetów

USTALANIE WYDATKÓW BUDŻETOWYCH W JEDNOSTKACH SAMORZĄDÓW TERYTORIALNYCH ZAWSZE WIĄZAŁO SIĘ Z DUŻYMI DYLEMATAMI, PRZED JAKIMI MUSIELI STANĄĆ WŁODARZE GMIN. W OSTATNIM CZASIE, NAJPIERW ZA SPRAWĄ PANDEMII KORONAWIRUSA, A TERAZ WOJNY NA UKRAINIE, ZADANIE TO OKAZAŁO SIĘ JESZCZE WIĘKSZYM WYZWANIEM. WIELE SAMORZĄDÓW ZACZĘŁO WIĘC WERYFIKOWAĆ SWOJĄ POLITYKĘ W KWESTII UBEZPIECZEŃ I SKORZYSTAŁO Z OFERTY TUW-ÓW (TOWARZYSTW UBEZPIECZEŃ WZAJEMNYCH).

FUNDACJA WSPIERANIA UBEZPIECZEŃ WZAJEMNYCH

Szukanie oszczędności przy planowaniu budżetów jednostek samorządowych zwykle oznacza przesuwanie środków z jednej inwestycji na drugą, bardziej potrzebną mieszkańcom. Wojna na Ukrainie jeszcze bardziej nadszarpnęła możliwości samorządów, bo chociażby konieczność udzielenia pomocy uchodźcom wojennym czy stawianie czoła inflacji skutecznie zburzyły dotychczasowe modele wydatkowe. Dlatego JST-y planując budżet, coraz częściej rewidują swoją politykę ubezpieczeniową i korzystają z oferty TUW-ów.

TUW-y są wolne od konieczności osiągnięcia zysku, który zadowoliłby akcjonariuszy – jak jest w przypadku towarzystw działających w formie spółki akcyjnej. Brak wymogu osiągnięcia odpowiedniego zysku wpływa natomiast na kalkulację składki, która w TUW-ie ma wystarczyć na pokrycie kosztów odszkodowań i świadczeń oraz kosztów związanych z działalnością zakładu, takich jak likwidacja szkód czy koszty administracyjne. Pomija się więc tutaj zysk, który – jeżeli zostanie wypracowany – i tak zostaje w TUW-ie. Poza tym na wysokość składki wpływa także brak kosztów związanych z reasekuracją, czyli przerzucaniem części ryzyka, jakie komercyjny zakład ubezpieczeniowy za opłatą przenosi na inną instytucję finansową.

Samorządy coraz częściej pochylają się nad rozwiązaniem założenia własnego towarzystwa ubezpieczeń wzajemnych, w którym ubezpieczony będzie sam samorząd oraz jednostki mu podległe. Konsoliduje to jego podmioty w jednym zakładzie ubezpieczeniowym, co z kolei przekłada się na możliwość pełnej kontroli nad wydatkami związanymi z ubezpieczeniami oraz nad właściwym zakresem ochrony ubezpieczeniowej. Dzięki temu obniża się nie tylko wydatki związane z obsługą ubezpieczeń, ale także unika dublowania ubezpieczeń w ramach samorządu. Ważne jest również, że taki samorządowy TUW może z łatwością pozyskiwać dodatkowe środki z funduszu prewencyjnego, który jest tworzony na poczet finansowania działań mających zapobiegać powstawaniu szkód. Fundusz taki tworzony jest z 1% wpłaconych składek – a to są niemałe kwoty, którymi można sfinansować np. zabezpieczenie posiadanego majątku.

REKLAMA NR 1901

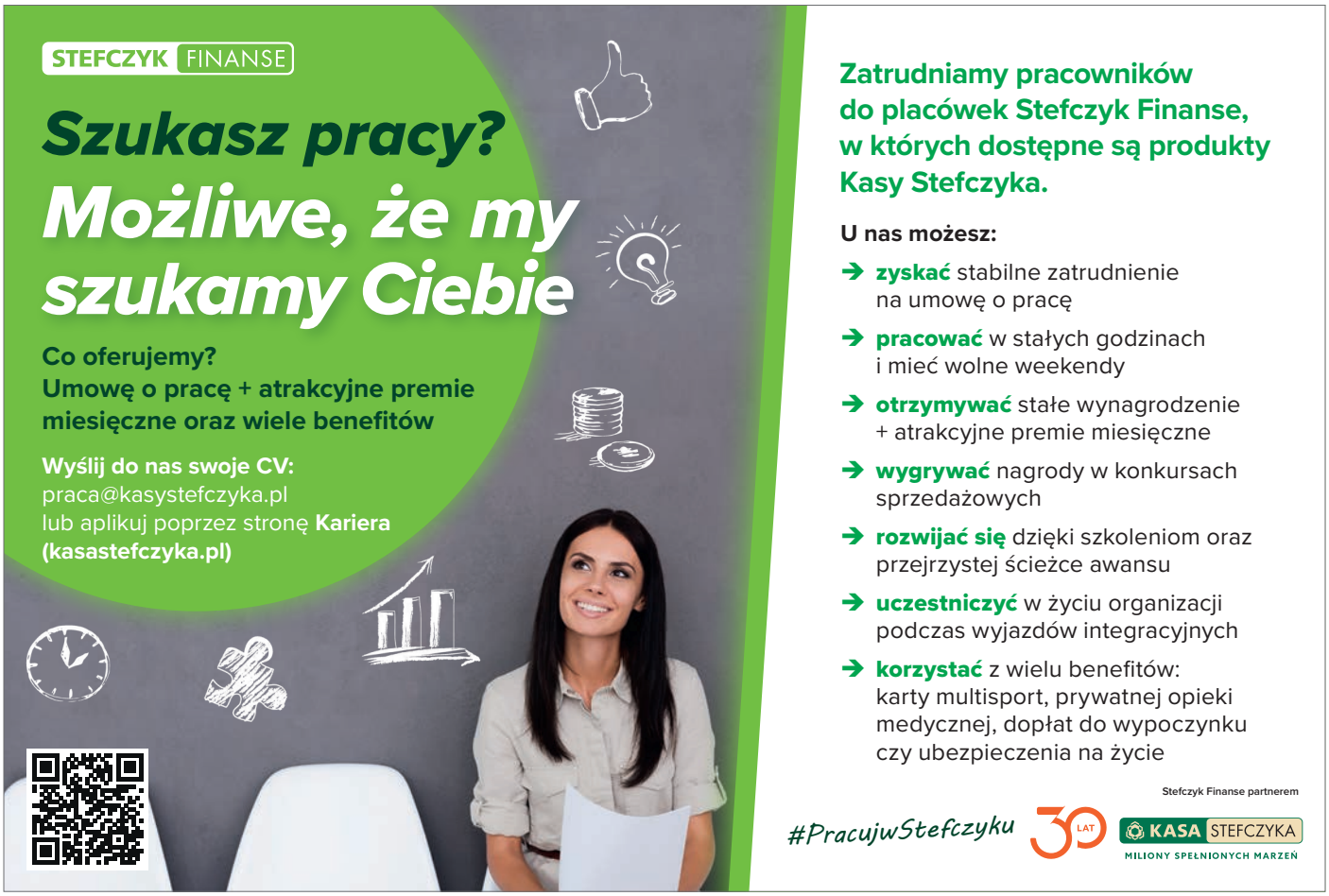

Sprawdź nową aplikację mobilną

Kasa Stefczyka Online

Zarządzaj swoimi finansami prościej i szybciej niż zwykle

- Błyskawicznie sprawdzaj stan konta oraz historię płatności
- Łatwo wykonuj zlecenia przelewów, w tym zlecenia do odbiorców zdefiniowanych
- Swobodnie zarządzaj swoimi kartami i sposobami płatności
- Szybko i bezpłatnie autoryzuj wszystkie dyspozycje za pomocą kodu PIN

Aplikację Kasa Stefczyka Online można ściągnąć z Google Play lub App Store.

Google Play App Store

30 LAT KASA STEFCZYKA
MILIONY SPEŁNIONYCH MARZEŃ

kasastefczyka.pl
801 600 100 (koszt wg taryfy operatora)

Karta oznacza debetową, zbliżeniową kartę płatniczą.

Kasa Stefczyka i Fundacja Stefczyka ponownie wesprą sportowe wysiłki Pawła Tarnowskiego

Sport jest szczególną dziedziną, w której możemy nie tylko rozwijać talenty i pokonywać swoje słabości, lecz także przekazywać ważne wartości oraz dostarczać emocjonującej rozrywki kibicom. Dlatego Kasa Stefczyka wraz z Fundacją Stefczyka angażują się w promocję sportowych inicjatyw oraz wsparcie utalentowanych zawodników. Przed nami kolejny rok współpracy z Pawłem Tarnowskim, utalentowanym żeglarzem, windsurferem i kitesurferem, ambasadorem PGE Sailing Team Poland, który swoją postawą uczy, że ciężka praca przynosi dobre owoce.

Wytrwałość, pracowitość i dążenie do realizacji celów to wartości, które warto wspierać. Wszystkie te cechy niewątpliwie posiada Paweł Tarnowski, a Kasa Stefczyka i Fundacja Stefczyka od wielu lat z dumą wspierają rozwój jego sportowego talentu. Dzięki tej współpracy młody sportowiec miał szansę podjąć regularne treningi i rozwinąć swój talent. Warto wiedzieć, że Kasa Stefczyka jest pierwszą instytucją, z którą windsurfer podpisał umowę sponsorską.

Paweł Tarnowski od 2013 r. należy do polskiej reprezentacji seniorów w żeglarstwie, a na swoim koncie ma liczne sukcesy, np. srebro w klasie RS:X w Pucharze Świata ISAF 2014, tytuł mistrza Europy i świata juniorów 2011 i 2012, mistrzostwo Polski seniorów RS:X i juniorów FORMULA 2012 czy złote medale podczas mistrzostw Europy w żeglarstwie w klasie RS:X w Mondello na Sycylii w 2015 r. (regaty Pucharu Świata ISAF, uznawane w środowisku żeglarstwa olimpijskiego za najważniejsze i najtrudniejsze) oraz w 2017 r. w zawodach Pucharu Świata w Japonii w tej samej klasie. Z kolei w 2019 r. Paweł zajął 1. miejsce w mistrzostwach Polski w Gdyni. Tarnowski wywalczył także złoty medal w Pucharze Świata w japońskim mieście Gamagori w 2017 r. Wystartowało wtedy aż 253 żeglarzy z 38 krajów, którzy ścigali się w 8 klasach, co tym bardziej podkreśla, że jest on sportowcem najwyższej klasy.

Osoby śledzące sportową karierę Pawła Tarnowskiego z pewnością wiedzą także, że wystąpił w rywalizacji w ramach nowej olimpijskiej klasy windsurfingowej iQFOiL, a w minionym sezonie odniósł sukcesy. Tarnowski w mistrzostwach świata zajął znakomite 7. miejsce, a w zawodach iQFOiL Class International Games na Azorach (grudzień 2022) uplasował się na drugim miejscu i zdobył srebrny medalem.

Sportowiec jest często wyróżniany za swoje osiągnięcia. Podczas Sopockiej Gali Sportu otrzymał tytuł Młodzieżowego Sportowca za dokonania w 2010, 2011 oraz 2013 roku. Na Pomorskiej Gali Żeglarstwa w 2013 r. otrzymał tytuł Młodzieżowego Sportowca Roku, zaś w 2016 r. tytuł najlepszego sportowca Sopotu.

Kasa Stefczyka i Fundacja Stefczyka bardzo cenią współpracę z młodym pokoleniem sportowców, czego przykładem jest właśnie

FOT. ARCHIWUM PRYWATNE P. TARNOWSKIEGO

Paweł Tarnowski. Mamy nadzieję, że kolejne lata przyniosą mu nowe sukcesy i dodadzą wiatru w żagle. Najbliższe wielkie wyzwanie, przed którym stanie Tarnowski, to letnie igrzyska olimpijskie w 2024 r. w Paryżu. Powodzenia!

Oszczędzaj z Kasą Stefczyka. Wykorzystaj Wielki Post do zmiany swoich nawyków!

Każdy z nas wie, jak trudna bywa czasem zmiana przyzwyczajeń. Nieoceniona okazuje się jednak wielkopostna tradycja podejmowania wyrzeczeń i robienia postanowień, która nie tylko pomoże nam w rozwoju duchowym, lecz także pozytywnie wpłynie na stan naszego portfela. Z pomocą swoim Klientom przychodzi Kasa Stefczyka, która oferuje wiele możliwości oszczędzania.

Wielki Post to okres pokuty przygotowujący wiernych do przeżycia najważniejszych dla chrześcijan świąt Zmartwychwstania Pańskiego. Wiele osób w tym czasie odwiedza świątynie i bierze udział w nabożeństwach lub podejmuje post. Często ludzie rezygnują z jedzenia słodyczy lub nie wydają swojego kieszonkowego. Działania te mają uwrażliwić wiernych na głębokie przeżycie radości ze zmartwychwstania. W tym roku swoje postanowienia warto wzbogacić o aspekt finansowy – pamiętajmy, że każda okazja jest dobra, by uważniej przyjrzeć się wydatkom i rozpocząć przemyślane oszczędzanie.

Na rynku istnieją różne rozwiązania pomagające w oszczędzaniu. Ciekawą propozycją na odkładanie drobnych sum pieniędzy jest **Rachunek Oszczędnościowy Moja Skarbonka**. Jego działanie jest proste i nie wymaga z naszej strony zaangażowania. Wystarczy otworzyć taki rachunek, aby przy każdym przelewie, płatności kartą lub wypłacie gotówki z bankomatu środki automatycznie zasilały naszą Skarbonkę. Kasa Stefczyka przewidziała również możliwość oszczędzania dla bliskiej osoby za pomocą funkcjonalności do rachunku płatniczego – **Twoja Skarbonka**. Pozwala ona gromadzić pieniądze, ale na rachunku płatniczym w Kasie wybranej przez nas osoby. Zarówno Rachunek Oszczędnościowy Moja

Skarbonka, jak i funkcjonalność Twoja Skarbonka można założyć samodzielnie w usłudze bankowości elektronicznej Kasy Stefczyka lub osobiście podczas wizyty w placówce Kasy Stefczyka. Stałe oprocentowanie promocyjne Rachunku Oszczędnościowego Moja Skarbonka w wysokości 7,00% w skali roku obowiązuje przez okres 6 miesięcy od założenia rachunku do kwoty 5000 zł. Po tym czasie i powyżej tej kwoty obowiązuje oprocentowanie zmienne w wysokości 3,51% w skali roku.

Warto zwrócić uwagę na propozycję dla użytkowników aplikacji mobilnej Kasa Stefczyka Online. Po zalogowaniu do aplikacji mamy możliwość założenia Lokaty Mobilnej na 6 miesięcy z atrakcyjnym oprocentowaniem 7,5% w skali roku, na środki w wysokości od 1 tys. zł do 50 tys. zł. Jeśli przelewamy na swoje konto w Kasie nowe środki, możemy skorzystać z oferty trzymiesięcznej Lokaty Mobilnej na nowe środki, której oprocentowanie wynosi aż 8% w skali roku. Możemy na takich warunkach ulokować od 1 tys. zł do 50 tys. zł. Warto pamiętać, że można założyć jedną lokatę danego rodzaju. Jak poruszać się po aplikacji mobilnej, dowiemy się z Instrukcji Użytkownika Aplikacji Mobilnej dostępnej na stronie www.kasastefczyka.pl/instrukcja.

Osoby zainteresowane długofalowym oszczędzaniem z pewnością zainteresują się **Lokatą Skokową** i **Lokatą Skokową Plus**, które cechuje oprocentowanie progresywne wzrastające odpowiednio co miesiąc lub co kwartał, nawet do 10% (Lokata Skokowa) i 11% w skali roku w przypadku Lokaty Skokowej Plus. Decyduje tu prosta zasada: im dłużej oszczędzasz, tym więcej zyskujesz. Nie ma także progów minimalnej lub maksymalnej kwoty – możesz wpłacić tyle środków, ile aktualnie chcesz. Klienci mogą zatem zdecydować, z której propozycji skorzystać: 12 miesięcy oszczędzania na Lokacie Skokowej z miesięczną kapitalizacją odsetek oraz 24 miesiące oszczędzania na Lokacie Skokowej Plus z kwartalną kapitalizacją odsetek. Wypłata środków możliwa jest po każdym pełnym okresie kapitalizacji, a po zakończeniu lokaty zostaje ona odnowiona automatycznie na analogiczny okres, z oprocentowaniem z bieżącej oferty Kasy na dany dzień.

W Kasie Stefczyka dostępna jest cała gama depozytów, m.in. Lokaty i e-Lokaty terminowe, Lokaty i e-Lokaty na nowe środki czy Rachunek Oszczędnościowy KSO. Szczegóły oprocentowania i terminy okresów trwania poszczególnych lokat znajdują się w Cenniku Lokat, dostępnym w placówkach Kasy lub na stronie www.kasastefczyka.pl. Tam też można uzyskać szczegółowe informacje na temat warunków skorzystania z poszczególnych produktów.

Lokata Mobilna oraz Lokata Mobilna na nowe środki dostępne są wyłącznie dla użytkowników aplikacji mobilnej Kasa Stefczyka Online. Konto oznacza rachunek płatniczy. Nowe środki stanowią różnicę wynikającą z porównania salda wszystkich rachunków Klienta w Kasie w dniu zakładania lokaty z ich saldem na koniec 10. dnia poprzedniego miesiąca. Nadwyżkę salda można ulokować na Lokacie na nowe środki / e-Lokacie na nowe środki / Lokacie Mobilnej na nowe środki. Karta oznacza zbliżeniową, debetową kartę płatniczą. Dla każdego z okresów trwania Lokaty na nowe środki i e-Lokaty na nowe środki dostępny jest maksymalny limit w wysokości 200 000 PLN. Łączne saldo Lokat na nowe środki, e-Lokat na nowe środki oraz Lokaty Mobilnej na nowe środki nie może przekroczyć 1 000 000 PLN. W ramach łącznego salda Lokat na nowe środki oraz e-Lokat na nowe środki można założyć więcej niż jedną lokatę. Jeden Członek Kasy może posiadać jedną aktywną Lokatę Mobilną oraz jedną aktywną Lokatę Mobilną na nowe środki.

Środki pieniężne zgromadzone przez deponenta na rachunkach imiennych w Kasie gwarantowane są przez Bankowy Fundusz Gwarancyjny, w zakresie przewidzianym w Ustawie o Bankowym Funduszu Gwarancyjnym, systemie gwarantowania depozytów oraz przymusowej restrukturyzacji, do łącznej wysokości równowartości w złotych 100 000 euro. Szczegółowy katalog wyłączeń objętych ochroną gwarancyjną zawarty jest w ustawie o Bankowym Funduszu Gwarancyjnym.

Lokata 8% w skali roku
Załóż przez telefon!

Lokata Mobilna na nowe środki
w aplikacji mobilnej Kasa Stefczyka Online

8% w skali roku

Kwota: **do 50 000 zł**

Okres: **3 miesiące**

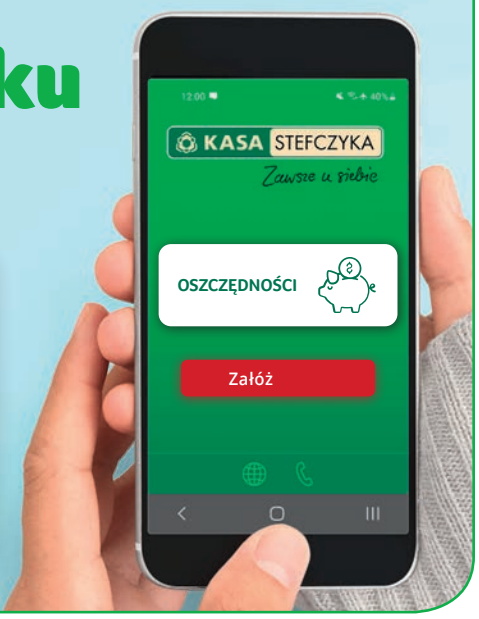

kasastefczyka.pl
801 600 100 (koszt wg taryfy operatora)

30 LAT KASA STEFCZYKA MILIONY SPEŁNIONYCH MARZEŃ

Na lokacie można ulokować wyłącznie nowe środki stanowiące różnicę wynikającą z porównania salda wszystkich rachunków Klienta w Kasie w dniu zakładania lokaty z saldem na koniec 10. dnia poprzedniego miesiąca. Nadwyżkę salda można ulokować na Lokacie Mobilnej na nowe środki. Jeden Klient może posiadać jedną aktywną Lokatę Mobilną na nowe środki. Łączne saldo Lokat na nowe środki, e-Lokat na nowe środki oraz Lokaty Mobilnej na nowe środki nie może przekroczyć 1 000 000 PLN.

Gdzie szukać porad finansowych, finansowo-prawnych oraz konsumenckich?

Stowarzyszenie Krzewienia Edukacji Finansowej (SKEF) powstało w 1997 roku w Gdyni i od początku swojej działalności wspiera edukację finansową osób w różnym wieku, przeciwdziałając nadmiernemu zadłużeniu i wykluczeniu finansowemu Polaków.

Stowarzyszenie Krzewienia Edukacji Finansowej

Członków Kasy Stefczyka łączy więź dzięki przynależności do Stowarzyszenia Krzewienia Edukacji Finansowej. Składki członkowskie wnoszone przez Członków umożliwiają SKEF prowadzenie doradztwa, podejmowanie licznych inicjatyw edukacyjnych i działań charytatywnych.

Członkowie Stowarzyszenia mogą:

- korzystać z bezpłatnych porad prawno-konsumenckich w prowadzonych przez SKEF Ośrodkach Doradztwa Finansowego i Konsumenckiego w Gdyni i Białej Podlaskiej,
- korzystać z oferty Klubów Członków SKEF, znajdujących się w placówkach Kasy Stefczyka,
- brać udział w konkursach z nagrodami,
- brać udział w szkoleniach i projektach o zasięgu ogólnopolskim realizowanych przez SKEF.

W ramach swoich celów statutowych Stowarzyszenie powołało do życia:

OŚRODKI DORADZTWA FINANSOWEGO I KONSUMENCKIEGO

Dzięki wieloletniemu doświadczeniu i wiedzy praktycznej pozycja SKEF i Ośrodków na rynku usług finansowo-prawnych w naszym kraju jest wyjątkowa. Jako jedyni od lat zajmujemy się problematyką dotyczącą nadmiernego zadłużenia w Polsce i wspieramy osoby borykające się z problemami finansowymi. Corocznie z porad specjalistów ODFiK korzysta blisko 1,5 tysiąca osób.

KREDYT Z ROZSĄDKU

Nie ma nic nagannego w pożyczaniu pieniędzy, pod warunkiem jednak, że przy podejmowaniu tego typu działań będziemy kierować się rozsądkiem. Decyzja o wzięciu kredytu, po przeanalizowaniu wszystkich argumentów za i przeciw, może umożliwić nam zrealizowanie naszych celów, takich jak np. zakup niezbędnego sprzętu AGD, samochodu, wymarzonego mieszkania czy domu. Jeśli posiadamy pełną świadomość tego, czym jest kredyt, i zdajemy sobie sprawę z konsekwencji zaciągania zobowiązań, z pewnością będziemy rozsądniej podejmować decyzje i na bieżąco analizować swoją sytuację finansową.

Znaczna większość kredytobiorców zaciągając zobowiązanie, deklaruje, że chce

Ośrodek Doradztwa Finansowego i Konsumenckiego w Gdyni

ul. Legionów 126, 81-472 Gdynia, tel. 58 624 98 74 lub 58 624 98 72
e-mail: prawnik@skef.pl

ODFiK w Gdyni czynny: wtorek 12.00 – 14.00, środa 8.00 – 11.00

Radca prawny

Joanna Kobus-Michalewska

go spłacić zgodnie z zawartą umową. Jednak los bywa nieprzewidywalny, a nasze dobre chęci czasem mogą okazać się niewystarczające. Nieprzemyślane decyzje kredytowe, brak podstawowej wiedzy czy utrata płynności finansowej to tylko niektóre przyczyny popadania w spiralę zadłużenia i stan niewypłacalności.

PORĘCZANIE KREDYTÓW

Poważny problem stanowi także bezrefleksyjne poręczanie kredytów. Nie wszyscy zdają sobie sprawę, że poręczyciel w takim samym stopniu jak kredytobiorca odpowiada za istniejący dług i wierzyciel może od niego żądać zwrotu pożyczonych pieniędzy. Nierzadko kredyty zaciągane są dla osób trzecich, które pomimo początkowych zapewnień o jego spłacie unikają odpowiedzialności, a obowiązek zwrotu długu spada na nas jako poręczycieli.

NADMIERNE ZADŁUŻENIE

Stan nadmiernego zadłużenia może być również wywołany czynnikami od nas niezależnymi. Zaburzenia płynności i stabilności finansowej mogą być wywołane utratą pracy, majątku czy zdrowia lub innymi przypadkami, których nie jesteśmy w stanie przewidzieć. A pogorszenie sytuacji życiowej z całą pewnością przełoży się na zdolność do terminowej obsługi zobowiązań finansowych. I właśnie takim osobom staramy się pomóc.

PĘTLA KREDYTOWA

W nielicznych przypadkach zadłużenie może być wynikiem celowego wyłudzenia kredytu. Dotyczy to osób, które zaciągając kredyty, posługują się fałszywymi lub nierzetelnymi dokumentami. Na szczęście grupa osób, które działają w taki sposób, stanowi niewielki odsetek wszystkich kredytobiorców. Nie możemy tych osób mylić z kredytobiorcami, którzy zaciągają nowe zobowiązania w celu spłaty już istniejących długów. Ich celem nie jest wyłudzenie kredytu i bezprawne wzbogacenie się, ale wyjście z pętli kredytowej. Niestety, robią to zazwyczaj nieumiejętnie i przez to jeszcze bardziej pogłębiają swój stan zadłużenia.

USŁUGI DORADCZE ODFIK ŚWIADCZONE SĄ W ZAKRESIE:

- pomocy w określeniu finansowej i prawnej sytuacji Klienta,
- przekazywania informacji o przysługujących Klientowi prawach i uprawnieniach konsumenckich,
- wyjaśnienia procedur kredytowych,
- doradztwa w zakresie budżetu domowego,
- wyjaśnienia zagadnień związanych z nadmiernym zadłużeniem.

PORTAL WWW.SKEF.PL

Wielkim wsparciem dla każdego zainteresowanego problematyką finansów – czy to dla osób pragnących pogłębić swoją wiedzę w tym zakresie, czy mających problemy ze spłatą swoich zobowiązań – jest nasz portal internetowy www.skef.pl

Poza opisem projektów edukacyjnych realizowanych przez Stowarzyszenie dla dzieci i młodzieży w szkołach podstawowych, średnich czy projektów edukacyjnych dla seniorów publikowanych jest bardzo wiele cennych artykułów poradnikowych.

Na szczególną uwagę i polecenie zasługuje **PORADA MIESIĄCA**. Na początku każdego miesiąca na portalu ukazuje się nowy artykuł odpowiadający na konkretne pytanie, z jakim zgłosił się Klient do doradcy ODFiK.

PRZYKŁADOWE PYTANIA PORUSZONE W PORADACH TYGODNIA, NA KTÓRE ODPOWIEDZIELI SPECJALIŚCI:

- Czy za długi bankowe grozi więzienie?
- Jak wygląda egzekucja alimentów a kwota wolna od potrąceń?
- 500 plus dla seniora – czy podlega zajęciu?
- Jaki jest nowy sposób doręczania pism wierzycieli przez komorników?
- Czy można zrzec się dziedziczenia, aby uniknąć odpowiedzialności za długi?
- Co może firma windykacyjna?
- Ile może zająć komornik z emerytury i renty?
- Praca w trakcie pobierania emerytury – ile można dorobić?
- Jak odroczyć spłatę rat kredytu hipotecznego?
- Restrukturyzacja zadłużenia – wyjaśnienie procedury restrukturyzacji zadłużenia w przypadku wystąpienia problemów finansowych.

Na te pytania i wiele, wiele innych odpowiedź uzyskamy, wchodząc na stronę www.skef.pl

Serdecznie zapraszamy.

***

Nasi specjaliści czekają na Państwa zapytania w godzinach otwarcia biur. Poniżej przedstawiamy dane kontaktowe Ośrodków.

Ośrodek Doradztwa Finansowego i Konsumenckiego w Białej Podlaskiej

ul. Francuska 136, 21-500 Biała Podlaska
tel. 83 411 10 47, e-mail: odfik-bialapodlaska@skef.pl

ODFiK w Białej Podlaskiej czynny: poniedziałek, wtorek, czwartek godz. 8:00 – 16:00, środa 9:00 – 17:00

Specjalista ds. doradztwa finansowego i konsumenckiego

Monika Marchalewska

REKLAMA NR 1902

Uratował tysiące żołnierzy

Projekt Kosackiego stał się jedną z tych technologii, które dały aliantom przewagę jakościową nad Niemcami. Przyczynił się więc do pokonania III Rzeszy, podobnie jak prace innych polskich naukowców, na przykład nad rozszyfrowaniem Enigmy, niemieckiej maszyny kodującej. Polski wykrywacz min służył armiom świata jeszcze wiele lat po II wojnie światowej.

Józef Stanisław Kosacki urodził się 21 kwietnia 1909 r. w Łapach na Podlasiu. W 1928 r., po ukończeniu Liceum im. Henryka Sienkiewicza w Częstochowie, wstąpił na Wydział Elektryczny Politechniki Warszawskiej, w roku 1933 uzyskał dyplom inżyniera elektryka. Po studiach odbył szkolenie wojskowe w Szkole Podchorążych Rezerwy Saperów w Modlinie i praktyki jako plutonowy podchorąży w Batalionie Elektrotechnicznym w Nowym Dworze Mazowieckim. Na stopień podporucznika został mianowany 1 stycznia 1936 r. Pracę zawodową rozpoczął dwa lata wcześniej w Państwowym Instytucie Telekomunikacyjnym w Warszawie na stanowisku kierownika Działu Wzmacniaków Telefonicznych, gdzie pracował do wybuchu wojny. 4 września 1939 r. został przydzielony do Grupy Technicznej w Oddziale Specjalnym Łączności. Grupa ta podczas obrony Warszawy uruchomiła uszkodzoną przez Niemców radiostację Rozgłośni Polskiego Radia Warszawa II, przez którą do ostatnich chwil obrony miasta przemawiał prezydent miasta Stefan Starzyński. Po opuszczeniu Warszawy Kosacki został internowany wraz z jednostką wojskową na Węgrzech. W grudniu 1939 r. uciekł z obozu i przedarł się przez Włochy do Paryża. Tam zgłosił się do Wojska Polskiego we Francji. Po upadku Francji udał się do Wielkiej Brytanii.

FOT. CENTRALNE ARCHIWUM WOJSKOWE

ZNAJDZIE KAŻDEGO PENSA

W Polsce przed wybuchem II wojny światowej kpt. inż. Tadeusz Lisicki z Biura Badań Technicznych Wojsk Łączności opracował prototyp elektrycznego wykrywacza min, którego nie zdążono jednak przetestować i wdrożyć. 3 kwietnia 1941 r. miał miejsce wypadek, który bardzo poruszył por. Kosackiego i miał istotny wpływ na powstanie wykrywacza. Na plaży koło Arbroath w Szkocji rotmistrz Stanisław Górski i kapral Stanisław Stasiak z 14. pułku ułanów zginęli na polu minowym. Kolejne trzy miesiące doświadczeń, prób i udoskonaleń doprowadziły do ostatecznego prototypu wykrywacza min. W pracach tych pomagał Kosackiemu plutonowy Andrzejem Garboś. W tym czasie władze brytyjskie ogłosiły konkurs na elektryczny wykrywacz min. Polska konstrukcja była jedną z siedmiu rozwiązań zgłoszonych do konkursu. Jednym z zadań mających pokazać działanie przedstawianych urządzeń było zebranie rozsypanych na trawniku monet jednopensowych. Wykrywacz polskiej konstrukcji okazał się najlepszy: w najkrótszym czasie udało się zebrać wszystkie rozsypane monety. Podjęto decyzję o skierowaniu polskiego wykrywacza do seryjnej produkcji pod nazwą: „Mine Detektor Polish Mark 1". Wykrywacz nie został opatentowany: twórca nieodpłatnie przekazał projekt Brytyjczykom. Po raz pierwszy na szerszą skalę polską konstrukcję wykorzystano w 1942 r. w czasie bitwy pod El Alamein. Dzięki użyciu 500 urządzeń wojska brytyjskie błyskawicznie wykonały przejścia w niemieckich polach minowych i obeszły pozycję przeciwnika. Wynalazek Polaków stosowany był z powodzeniem w wielu armiach świata aż do lat 90. minionego wieku.

MIĘDZY ATOMEM A ZNACZKAMI

Po zakończeniu wojny, po długim oczekiwaniu, Kosackiemu udało się powrócić do kraju 22 kwietnia 1947 r. Ogromną rolę w tej decyzji odegrał jego bliski kolega, prof. Janusz Groszkowski, który za punkt honoru postawił sobie ściągnięcie do kraju wybitnego naukowca i wynalazcy. Po repatriacji J. Kosacki powrócił do przedwojennego miejsca pracy – Państwowego Instytutu Telekomunikacji na to samo stanowisko: kierownika Działu Wzmacniaków, a po reorganizacji pracował w Przemysłowym Instytucie Telekomunikacyjnym na stanowisku kierownika Zakładu Transmisji Przewodowej. W 1955 r. uzyskał stopień naukowy docenta. Od 1956 r. do przejścia na emeryturę (1976 r.) pracował w Instytucie Badań Jądrowych (początkowo w Warszawie, następnie w Świerku koło Otwocka) na stanowisku kierownika Działu Elektroniki. Kierował tam wówczas bardzo nowatorskimi pracami, m.in. nad wielokanałowymi analizatorami amplitudy i czasu. W 1957 r. został jednocześnie powołany na stanowisko kierownika Katedry Urządzeń Łączności Przewodowej Wojskowej Akademii Technicznej w Warszawie. W styczniu 1964 r. został profesorem nadzwyczajnym w tej uczelni.

Po przejściu na emeryturę odnalazł więcej wolnego czasu, który mógł poświęcić rodzinie oraz swojemu hobby: filatelistyce, był aktywnym działaczem Polskiego Związku Filatelistów. Zmarł po długiej, ciężkiej chorobie 26 kwietnia 1990 r. Został pochowany z pełnymi honorami wojskowymi na cmentarzu Bródnowskim w Warszawie.

MACIEJ BOGDANOWICZ

Stowarzyszenie Krzewienia Edukacji Finansowej

REKLAMA NR 1902

Kalendarium – marzec

FOT. DOMENA PUBLICZNA

1 marca 1933 – 90 lat temu oddano do użytku magistralę węglową łączącą Górny Śląsk z Gdynią. II RP zmagała się z problemem połączenia trzech odmiennych sieci kolejowych w jeden spójny system transportowo-logistyczny. Trakcje w byłym zaborze pruskim nie wymagały większych napraw, ale na ziemiach dawnego zaboru rosyjskiego i w Galicji sytuacja była fatalna, a gęstość połączeń była znacznie mniejsza niż na zachodzie odrodzonego państwa. Po 1918 ranga wielu linii kolejowych spadła, inne stały się połączeniami o znaczeniu strategicznym. Po załamaniu kontaktów handlowych z bolszewicką Rosją polski przemysł coraz częściej był zdany na łaskę niemieckich rynków zbytu. Słabość oraz uzależnienie krajowej gospodarki od kaprysu zachodnich sąsiadów ujawniły wydarzenia 1925 roku, kiedy władze Republiki Weimarskiej wypowiedziały rządowi polskiemu wojnę celną. Strona niemiecka wstrzymała import polskiego węgla i obłożyła wysokim cłem inne produkty sprowadzane z II RP. Straty ponoszone w konflikcie ekonomicznym z Niemcami znacząco wpłynęły na zmianę wektorów polskiej polityki gospodarczej. Nowymi odbiorcami śląskich kopalin zostały kraje skandynawskie. Sprawny transport miała zapewnić budowana od 1926, przy wydatnej pomocy francuskiej, magistrala kolejowa. Nowoczesna inwestycja połączyła kopalnie węgla kamiennego na Śląsku z portem morskim w Gdyni i stanowiła jeden z głównych symboli polskiej suwerenności gospodarczej. Środkowy odcinek trasy uroczyście otwarto 1 marca 1933 na stacji kolejowej Karsznice. Na normalny ruch obejmujący całą długość magistrali zezwolono cztery lata później.

Źródło: muzhp.pl

Na zdjęciu: magistrala węglowa (linia kolejowa nr 131) w okolicy węzła kolejowego Herby Nowe

FOT. WIKIMEDIA COMMONS, DOMENA PUBLICZNA

2 marca 1875 – likwidacja Kościoła unickiego w Królestwie Polskim. Władze rosyjskie przyzwyczajone były do dominacji nad Cerkwią. Niechęcią darzyły unitów: w ich oczach zdradzili oni prawdziwą, prawosławną wiarę. Represje po powstaniu listopadowym doprowadziły do podpisania w 1839 przez większość unickich duchownych na Ziemiach Zabranych tzw. zjednoczenia z Cerkwią prawosławną. Oznaczało to koniec unii w zachodnich guberniach. Po powstaniu styczniowym zaborcy rosyjscy przyjęli strategię karania, koncentrując się na szlachcie, a przede wszystkim na Kościele. Kasata prawie wszystkich klasztorów, liczne zsyłki na Syberię i ciężkie kary za niewielkie wykroczenia dotknęły duchownych rzymskokatolickich. Cięższych represji doświadczyli jednak unici, przynależący do diecezji chełmskiej, znajdującej się w Królestwie Polskim. Od dawna opierali się rusyfikacji. Gdy we wrześniu 1866 uwięziony i zesłany został bp Jan Kaliński, nowym rządcą diecezji został ks. Józef Wójcicki. Bez akceptacji Rzymu przez dwa lata prowadził politykę korzystną dla swoich mocodawców, m.in. język polski zastąpił rosyjskim i sprowadził z Galicji księży ukraińskich sympatyzujących z prawosławiem. W 1871 diecezję otrzymał ks. Marceli Popiel z Galicji. Lud protestował przeciw jego postanowieniom. Interweniujący na Podlasiu Kozacy zabili kilkunastu wiernych. Tysiące trafiło do więzień. Papież Pius IX stanął w ich obronie w encyklice z 1874, co przyspieszyło nieunikniony koniec: 2 marca 1875 ks. Popiel podpisał prośbę o przyłączenie administrowanego przez siebie biskupstwa do prawosławnej diecezji warszawskiej.

Źródło: muzhp.pl/MAS

Na zdjęciu: męczennicy z Pratulina, obraz Walerego Eljasza-Radzikowskiego

FOT. POLONA.PL

26 marca 1908 – pierwsze tramwaje elektryczne na ulicach Warszawy. Początki komunikacji miejskiej w Warszawie sięgają 1822, kiedy to na jej ulicach pojawiły się konne omnibusy. W 1866 uruchomiono w stolicy kolej konną, łączącą warszawskie dworce kolejowe. Piętnaście lat później z placu Muranowskiego w kierunku Rogatek Mokotowskich ruszyła pierwsza linia miejskich tramwajów konnych. Uruchomienie tramwajów elektrycznych było możliwe dzięki wybudowaniu w latach 1906–1907 elektrowni oraz zajezdni na Woli, Muranowie i Mokotowie. 26 marca 1908 nastąpiło uroczyste otwarcie pierwszej linii tramwaju elektrycznego. Najpierw w kościele Najświętszej Marii Panny na Nowym Mieście odbyła się msza, której przewodniczył proboszcz miejscowej parafii ksiądz Skarżyński. Na uroczystości byli obecni: prezydent Wiktor Litwiński, pracownicy magistratu oraz tramwajów. Po mszy i odśpiewaniu *Te Deum* wyruszono na plac Krasińskich, gdzie ks. Skarżyński poświęcił wagony. O godzinie 9:35 wagon o numerze 61 prowadzony przez inżyniera Boulangera wyruszył w stronę Rogatek Mokotowskich. Dotarł tam po 25 minutach jazdy, a na zakończenie uroczystości zrobiono jeszcze pamiątkową fotografię. Zawrotna prędkość 16 km na godzinę wywołała niemałą panikę wśród mieszkańców Warszawy. Wagon miał 24 miejsca siedzące i 16 stojących. Ogrzewały go cztery piecyki elektryczne, a oświetlenie stanowiły trzy żyrandole z ozdobnymi kinkietami. Kursy ostatniego tramwaju konnego zostały zawieszone w Warszawie w czasie pierwszej wojny światowej, a elektryczne tramwaje służą warszawiakom aż do dzisiaj.

Źródło: muzhp.pl/BW

Na zdjęciu: pierwsze tramwaje elektryczne na warszawskim placu Bankowym na pocztówce z 1908

Zwycięstwo włókniarek

W obliczu tragedii licznych ofiar Grudnia 1970 r. zapomina się, że strajkujący robotnicy Wybrzeża nie osiągnęli swojego głównego celu, czyli wycofania podwyżek cen żywności. Bezpośrednim efektem protestów była zmiana jednej ekipy komunistycznych władców na drugą. Nowe kierownictwo partyjne wyraźnie liczyło na zapomnienie przez strajkujących ich głównego postulatu i nie kwapiło się do zmiany cen. Jednak nie zapomniały o tym włókniarki w Łodzi, bo nie mogły.

W łódzkich zakładach przemysłu lekkiego pracowało w sumie około 130 tys. osób. Ponad 90 tys. stanowiły kobiety. Ich wynagrodzenia były przeciętnie niższe od średniej krajowej o ponad 20%. Rządy PRL z założenia traktowały przemysł lekki jako mniej ważny dla gospodarki narodowej. Tymczasem w fabrykach tej branży nie tylko płace były gorsze, ale i warunki pracy z minionych epok. Maszyny w dużej części pochodziły nawet sprzed I wojny światowej, czyli takie, jak opisane przez Reymonta w „Ziemi obiecanej". W nieremontowanych i wyniszczonych przez wojny XIX-wiecznych fabrykach brakowało prysznicy i jadalni, przez co włókniarki często posiłki spożywały przy maszynach, których nie można było zatrzymać, bo spowodowałoby to zmniejszenie zaplanowanej produkcji. Tak wyśrubowane były bowiem normy wydajności pracy.

Wspomnienia jednej z łódzkich włókniarek znalazły się w pracy wydanej przez IPN „Pospolite ruszenie". Maria Filipowicz opowiedziała: „Moja mama wychowywała samotnie cztery córki. Ja byłam najstarsza. Pewnego razu, miałam wtedy 13 lat, mamę zabrało z ulicy pogotowie. Nie miałyśmy za co żyć, więc przerobiłam sobie metrykę urodzenia i poszłam pracować na tkalnię do »Dzierżyńskiego«. Tam nauczyłam się zawodu. Praca na tkalni była ciężka. Towarzyszył jej ciągły hałas. Trzeba było biegać między krosnami ustawionymi w dwóch rzędach. 16 w jednym, 4 w drugim lub 12 w jednym i 8 w drugim. I to wiązanie nitek... Krosna jak prawidłowo chodziły, to było dobrze, ale jak się zerwały, to trzeba było się uwijać. Płacono tylko wtedy, gdy chodziły. Bo inaczej było postojowe". Filipowicz najgorzej wspominała pracę na trzecią zmianę: „Sama wychowywałam córkę i gdy przychodziłam o godz. 6 rano do domu, to brałam się za obiad. Potem odprowadzałam dziecko do przedszkola. Miałam dwie godziny na sen i szłam na zakupy. Po południu odbierałam dziecko i na dwie godziny przed pracą znów się kładłam. A o godz. 21.30 znów w tkalni. Nie dawałam już rady. Dziewczyny też nie raz przysypiały przy krosnach. Jak [jednak] zlikwidowali trzecią zmianę, to okazywało się, że plan jest niewykonany".

> *Po latach Piotr Jaroszewicz w książce „Przerywam milczenie" napisał, że po wizycie w Łodzi zrozumiał, iż łódzkim włókniarkom trzeba podnieść płace lub cofnąć podwyżki. Jednak gdyby pensje podniesiono tylko włókniarkom, to ruszyłaby lawina roszczeń ze strony innych grup zawodowych.*

CO DAMY DZIECIOM JEŚĆ?

Czarę goryczy przelały pensje za styczeń 1971 r. Były mniejsze od grudniowych, wbrew zapowiedziom nowego sekretarza KC PZPR Edwarda Gierka o podwyżce dla najmniej zarabiających. Pomniejsze protesty i przerwy w pracy zaczęły się jeszcze w styczniu. 15 stycznia pracę przerwali pracownicy Łódzkich Zakładów Mięsnych, a 20 stycznia w Centralnej Wytwórni Odzieży. 10 lutego 1971 r. rozpoczął się strajk w Zakładach Obuwia i Wyrobów Gumowych „Stomil". Największy protest zaczął się 10 lutego 1971 r. w Zakładach Przemysłu Bawełnianego im. Juliana Marchlewskiego (dawnej Fabryce Izraela Poznańskiego, dziś centrum handlowe Manufaktura), które stały się centralnym miejscem strajków. Była to jedna z największych łódzkich fabryk przemysłu lekkiego, w której pracowało niemal 9 tys. osób. Strajk rozpoczął się w przędzalni odpadkowej. W następnych dniach pracę przerwały kolejne wydziały. Łącznie do strajku przyłączyły się 32 fabryki przemysłu wełnianego i dziewiarskiego. Według szacunków historyka prof. Krzysztofa Lesiakowskiego (w pracy „Strajk robotników łódzkich w lutym 1971 roku") w kulminacyjnym momencie, 15 lutego, protestowało ponad 55 tys. osób. Prof. Lesiakowski ustalił, że w ostatniej fazie strajku przybrał on formę okupacyjnego. Był jednym z największych w powojennych dziejach Polski przed Sierpniem'80. Dopiero w kolejnej fali protestów w 1976 r. liczba strajkujących w całym kraju (a nie tylko w jednej Łodzi) była podobna (około 80 tys. w 12 województwach).

Najważniejszymi żądaniami łódzkiego protestu w 1971 r. były: przywrócenie poprzednich cen artykułów żywnościowych oraz podniesienie płac (w różnych kwotach), poprawa warunków pracy, lepsze traktowanie przez kierownictwo, wyrównanie przywilejów pracowniczych, wprowadzenie przerwy śniadaniowej, gwarancje bezpieczeństwa dla strajkujących i obniżenie płac ministrom, a także ukaranie winnych za Grudzień'70.

11 lutego do „Marchlewskiego" przyjechał I sekretarz Komitetu Łódzkiego PZPR Józef Spychalski. Nie udało mu się przekonać załogi do zaprzestania strajku – podobnie jak delegacji z Warszawy. W jej skład wchodzili: Tadeusz Kunicki, minister przemysłu lekkiego; Władysław Kruczek, przewodniczący Centralnej Rady Związków Zawodowych i wicepremier Jan Mitręga. Załoga fabryki wymusiła, aby

FOT. INSTYTUT PAMIĘCI NARODOWEJ

Hala maszyn w ZPB im. J. Marchlewskiego

dygnitarze zdecydowali się na bezpośrednie spotkanie ze strajkującymi, a nie tylko z delegatami. Przedstawiciele rządu poinformowali o braku możliwości podwyżki płac i wzywali do powrotu do pracy. Protestujący odrzucili tę propozycję oraz pomysł wyłonienia delegacji upoważnionej do rozmów. „My pojedziemy wszyscy do Warszawy. Delegację nam zamkną, a co damy naszym dzieciom jeść – suchy chleb?" – pytała jedna z uczestniczek spotkania. Gdy minister Kunicki argumentował, że w wyniku grudniowej „regulacji cen" niektóre artykuły potaniały, na przykład rajtuzy dla dzieci, inna ze wzburzonych robotnic odpowiedziała: „Proszę pana, czy ja swemu dziecku rajtuzy w usta wsadzę i będzie je ciągnęło jak gumę do żucia?". Inna włókniarka na słowa przywódcy reżymowych związków zawodowych – Kruczka zareagowała jeszcze gwałtowniej: zadarła spódnicę i pokazała gołe „cztery litery". Rozmowy zakończyły się fiaskiem. 12 i 13 lutego do strajku przyłączyło się kolejnych sześć zakładów. Żądano przyjazdu I sekretarza KC PZPR Edwarda Gierka.

PO CO TU SIEDZIMY?

W Łodzi pojawił się zamiast Gierka ówczesny premier Piotr Jaroszewicz. Przyjechał 14 lutego. Towarzyszyli mu członkowie Biura Politycznego PZPR z Janem Szydlakiem oraz Józefem Tejchmą na czele. Najpierw spotkali się z aktywem w Teatrze Wielkim, a potem pojechali do „Marchlewskiego" i „Obrońców Pokoju". Przemówienie Szydlaka przerwały gwałtowne krzyki. Jeden z uczestników protestu odpowiedział krótko: „Po co tu siedzimy, niech dadzą 20% [podwyżki] i idziemy do maszyn". Na te słowa sala zareagowała głośnym: „Brawo!". Natomiast gdy premier Jaroszewicz chciał na koniec jeszcze raz wezwać strajkujących do pracy, zgromadzeni głośno zaczęli krzyczeć: „Nie!". Jedna z robotnic próbowała w tym momencie wyrwać z rąk premiera mikrofon i coś mówić. Delegacja rządowa w pośpiechu opuściła zakładową świetlicę. W nocy z 14 na 15 lutego premier Jaroszewicz wraz ze swoim otoczeniem uczestniczył jeszcze w spotkaniu w tkalni automatycznej i wykańczalni ZPB im. Obrońców Pokoju. Robotnicy zgromadzili się tam między maszynami. Zajęli miejsca na rusztowaniach i belach tkanin. Jaroszewicz i Szydlak dostali krzesła, inni stali pod przeciekającym dachem. Większość kobiet obecnych na sali płakała. Część z nich wykrzykiwała swój żal. Jedna z nich mówiła: „Zapłaciłam ratę, komorne, przedszkole i nie mam pieniędzy, nawet żeby dziecku kupić cukierek. A poza tym co to u nas za żywność, ludzie się trują, najtańsza kiełbasa albo kaszanka na drugi dzień jest nie do zjedzenia". Żądano podwyżki płac i obniżki cen na towary spożywcze. Po latach Piotr Jaroszewicz w książce „Przerywam milczenie" napisał, że po wizycie w Łodzi zrozumiał, iż łódzkim włókniarkom trzeba podnieść płace lub cofnąć podwyżki. Jednak gdyby pensje podniesiono tylko włókniarkom, to ruszyłaby lawina roszczeń ze strony innych grup zawodowych.

ZAPOMNIANE ZWYCIĘSTWO

15 lutego Rada Ministrów poinformowała, że od 1 marca ceny artykułów żywnościowych, w tym mięsa i jego przetworów, wrócą do poziomu sprzed grudnia 1970 r. W następstwie tego w fabrykach stopniowo przystępowano do pracy. Ostatnie zakłady dwa dni później wznowiły pracę. Prof. Lesiakowski podsumował: „To oznaczało, że włókniarska Łódź wywalczyła to, czego – mimo ofiar w ludziach – nie udało się osiągnąć robotnikom na Wybrzeżu". Zdaniem historyków charakter buntu włókniarek łódzkich powoduje trudność wskazania jego przywódców. Prof. Lesiakowski nazywa ich „lokalnymi liderami", których rola jednak nie była tak znacząca jak liderów „Solidarności". Według historyka włókniarki zatrzymując maszyny, wykazały się dużą odwagą, ale również „mądrością, rozwagą i odpowiedzialnością". Jak podkreślił, wyciągnięto wnioski z Grudnia'70, nie wychodząc na ulicę. Dzięki temu nikt nie zginął. Mimo gwarancji bezpieczeństwa najaktywniejsi z protestujących po latach zostali zwolnieni z pracy pod różnymi pretekstami. Zakłady im. Marchlewskiego upadły w 1991 r.

Choć protest zakończył się osiągnięciem celu, jest dziś mniej pamiętany nie tylko niż wydarzenia grudniowe 1970 r. na Wybrzeżu. W zasadzie tkwi tylko w pamięci samych łodzian. Imieniem Łódzkich Włókniarek nazwano największy plac w centrum. Włókniarki zostały też wybrane w głosowaniu mieszkańców na patrona zbiorowego 2023 r., w którym przypada 600-lecie nadania Łodzi praw miejskich przez króla Władysława Jagiełłę.

MACIEJ BOGDANOWICZ

Nasi laureaci

Zapraszamy naszych Czytelników do zabawy związanej z Konkursem Krzyżówkowym. Wystarczy rozwiązać krzyżówkę, odgadnąć hasło oraz wykonać zadanie konkursowe. Co miesiąc do wygrania w konkursie są trzy kupony Sodexo o wartości 50 zł. Przedstawiamy kolejnych laureatów i ich prace.

CHRZANÓW. Pani Magdalena Fudała wykonała zadanie w Konkursie Krzyżówkowym, które brzmiało: „Opisz swój sposób na jesienne porządki w finansach". Nagrodę odebrała w placówce Kasy mieszczącej się przy ul. Rynek 3 w Chrzanowie.

Jesienne porządki w domu = jesienne porządki w finansach. Sprzątam mieszkanie, wyrzucam z szaf to, co niepotrzebne i sprzedaję na przykład ciuchy, sprzęty nieużywane, a pieniążki odkładam do skarbonki na czarną godzinę.

CZECHOWICE-DZIEDZICE. Pani Barbara Sęczyk wykonała zadanie w Konkursie Krzyżówkowym, które brzmiało: „Podziel się przepisem na najlepsze jesienne przetwory". Nagrodę odebrała w placówce Kasy mieszczącej się przy ul. Kolejowej 3 w Czechowicach-Dziedzicach.

Ogórki – krokodylki: 4 kg ogórków, 4 łyżki grubej soli, 4 łyżeczki chili (może być bez chili), 0,5 l octu, 1 kg cukru, 8 łyżek oleju, 1 główka czosnku. Ogórki przekroić wzdłuż i posolić, odstawić na 6–8 godzin, potem wylać wodę i dodać pokrojony czosnek i chili. Z podanych składników zrobić zalewę, zagotować i zalać ogórki, wkładać do słoików. Pasteryzować około 10–15 minut.

BIAŁYSTOK. Pani Marianna Botwina wykonała zadanie w Konkursie Krzyżówkowym, które brzmiało: „Napisz, dlaczego warto korzystać z lokat oszczędnościowych". Nagrodę odebrała w placówce Kasy mieszczącej się przy al. Piłsudskiego 38 w Białymstoku.

Większość z nas z pewnością zauważa, że lokata oszczędnościowa pieniądze pomnaża, więc z jej założeniem nie ma co zwlekać, a potem z radością na zysk czekać.

GORLICE. Pan Marcin Cionek wykonał zadanie w Konkursie Krzyżówkowym, które brzmiało: „Napisz, dlaczego warto korzystać z lokat oszczędnościowych". Nagrodę odebrał w placówce Kasy mieszczącej się przy ul. 3 Maja 9 w Gorlicach.

Lokata to najpopularniejsza poduszka bezpieczeństwa dla własnych środków finansowych. Stanowi klasyczną formę depozytu, a zarazem pozwala na niewielki, aczkolwiek pewny zysk. Lokata jest alternatywą dla gotówki, która nie generuje żadnych odsetek.

KOŁO. Pan Krzysztof Kaczmarek wykonał zadanie w Konkursie Krzyżówkowym, które brzmiało: „Podziel się przepisem na najlepsze jesienne przetwory". Nagrodę odebrał w placówce Kasy mieszczącej się przy ul. Toruńskiej 30 w Kole.

Dżem śliwkowo-orzechowy: 2,5 kg śliwek węgierek, 1 kg cukru, 1 cukier waniliowy, 15 dag orzechów włoskich mielonych, 2 łyżki kakao. Śliwki płuczemy, osuszamy i wyjmujemy z nich pestki. Tak przygotowane zasypujemy cukrem i delikatnie miksujemy. Smażymy około 2 godzin. Przed końcem smażenia dodajemy kakao, cukier waniliowy oraz mielone orzechy. Dokładnie mieszamy. Razem wszystko smażymy jeszcze około 10 minut. Tak przygotowany dżem przekładamy do słoików. Szczelnie zakręcamy i pasteryzujemy około 15 minut.

TUCHOLA. Pani Anna Nowicka wykonała zadanie w Konkursie Krzyżówkowym, które brzmiało: „Wskaż swoje ulubione przysłowie związane z finansami i napisz, dlaczego uważasz je za mądre". Nagrodę odebrała w placówce Kasy mieszczącej się przy ul. Nowodworskiego 3 w Tucholi.

„Kupujemy rzeczy, których nie potrzebujemy, za pieniądze, których nie mamy, żeby zaimponować ludziom, na których nam nie zależy" – George Fooshee. Na zakupach często zadaję sobie pytanie, czy nie warto zrezygnować z chwilowej zachcianki, a pieniądze przeznaczyć na pożyteczny cel finansowy związany z moimi planami życiowymi. Imponowanie ludziom daje nowy argument do dążenia do minimalizmu.

TUCHOLA. Pani Zofia Górska wykonała zadanie w Konkursie Krzyżówkowym, które brzmiało: „Podziel się przepisem na najlepsze jesienne przetwory". Nagrodę odebrała w placówce Kasy mieszczącej się przy ul. Nowodworskiego 3 w Tucholi.

Smażona konfitura z malin: 1 kg świeżych malin, 12,5 dag cukru i 0,5 l wody. Z cukru i wody ugotować gęsty syrop. Owoce wrzucać pojedynczo do gorącego syropu. Zagotować i odstawić na 24 godziny. Następnie smażyć konfiturę przez 45 minut. Gotową konfiturę przełożyć do słoików. Odwrócić do góry dnem i pasteryzować na sucho, pozwalając długo i w cieple stygnąć konfiturze w słoikach.

WYSZKÓW. Pani Marianna Elak wykonała zadanie w Konkursie Krzyżówkowym, które brzmiało: „Wskaż swoje ulubione przysłowie związane z finansami i napisz, dlaczego uważasz je za mądre". Nagrodę odebrała w placówce Kasy mieszczącej się przy ul. Pułtuskiej 2 w Wyszkowie.

„Ziarno do ziarnka, a zbierze się miarka" – jest to mądre przysłowie, gdyż promuje i uczy oszczędności oraz konsekwencji i cierpliwości.

Oferta promocyjna dla Członków SKEF i SKOK

Wydawca podręcznika „Podstawy przedsiębiorczości" – Stowarzyszenie Krzewienia Edukacji Finansowej zachęca Członków SKEF i SKOK do skorzystania z promocyjnej oferty zakupu podręcznika w cenie 25 zł!

Waldemar Kotowski

Podstawy przedsiębiorczości

Podręcznik dla szkół ponadpodstawowych

Podręcznik przeznaczony dla uczniów liceów ogólnokształcących, techników i szkół branżowych I stopnia

Numer dopuszczenia/numer ewidencyjny w wykazie MEN: 1064/2019

SUPERCENA 25 zł

Podręcznik przeznaczony do realizacji zajęć szkolnych przedmiotu podstawy przedsiębiorczości dla uczniów liceów ogólnokształcących, techników i szkół branżowych I stopnia jest zgodny z podstawą programową i wpisany do wykazu podręczników Ministerstwa Edukacji Narodowej pod nr 1064/2019.

Autorem podręcznika jest Waldemar Kotowski – praktyk, ceniony nauczyciel, profesor oświaty, dyrektor Uniwersyteckiego Liceum Ogólnokształcącego w Gdańsku, opiekun laureatów i finalistów Olimpiady Wiedzy Ekonomicznej, Olimpiady Wiedzy Finansowej i Olimpiady Przedsiębiorczości.

Podręcznik jest przyjazny dla uczniów i nauczycieli. W sposób praktyczny i czytelny prezentuje zagadnienia omawiane na lekcjach przedsiębiorczości. Uwzględnia również doświadczenia Stowarzyszenia Krzewienia Edukacji Finansowej, które propaguje edukację finansową w sposób praktyczny. Jest też kompendium podstawowej wiedzy z zakresu ekonomii i finansów, do której można sięgnąć nie tylko na lekcjach przedsiębiorczości. Zawiera liczne, ciekawe ćwiczenia sprawdzające wiedzę. Podręcznik wyróżnia atrakcyjna forma i szata graficzna.

Więcej informacji: www.skef.pl

Zamówienia można składać za pośrednictwem formularza dostępnego na stronie www.skef.pl (zakładka publikacje > podręczniki na sprzedaż), mailowo na adres: odfik-bialapodlaska@skef.pl lub telefonicznie pod numerem telefonu: 83 411 10 47.

REKLAMA NR 1902

Drogi Seniorze, mamy dla Ciebie 50 zł!

Wystarczy zacząć przelewać emeryturę lub rentę na konto osobiste w Kasie Stefczyka.

kasastefczyka.pl
801 600 100
(koszt wg taryfy operatora)

30 LAT
KASA STEFCZYKA
MILIONY SPEŁNIONYCH MARZEŃ

Aby otrzymać nagrodę, należy wziąć udział w promocji KASA DLA SENIORA IV, obowiązującej od 1.01.2022 roku do odwołania. Szczegóły i regulamin promocji dostępne na www.kasastefczyka.pl/promocjasenior. Konto oznacza rachunek płatniczy.

Policz i zapłać mniej za paliwo

Ilość spalanego paliwa zależy od wielu czynników, które mogą się wydawać nieoczywiste. Ich wpływ odczuwamy jednak w postaci większych lub mniejszych rachunków za paliwo. Żeby w gąszczu pojedynczych wydatków dostrzec korzyść, musimy jednak spojrzeć na sprawę w dłuższej perspektywie. Podobnie jest z ubezpieczeniem samochodu.

KROPLA DO KROPLI

Użytkownicy aut zazwyczaj nie weryfikują dokładnie kosztów paliwa. Wiemy mniej więcej, jaki wydatek nas czeka, i zazwyczaj nie zastanawiamy się, ile kilometrów możemy przejechać po zatankowaniu do pełna... Tym bardziej trudno sobie wyobrazić, jaką odległość moglibyśmy osiągnąć przy spalaniu mniejszym na przykład o 10 czy nawet o 15 procent. Sprowadzona do konkretnych kwot oszczędność staje się jednak wyraźna: przykładowo zamiast 300 zł miesięcznie zapłacilibyśmy 255 zł.

Takie podejście nie dotyczy zresztą tylko paliwa. Na rozszerzenie ubezpieczenia często patrzymy również przez pryzmat jednorazowego (dodatkowego) kosztu. Tymczasem naprawa nawet niewielkich uszkodzeń po kolizji lub nagłych usterek może kosztować wielokrotnie więcej niż kompleksowa polisa AC czy Assistance w Pakiecie Auto Wienera, która może uwolnić nas od takich niespodziewanych kosztów.

NIEUGIĘTE PRAWA FIZYKI

Silnik potrzebuje energii chemicznej zawartej w paliwie, by przetworzyć ją na energię mechaniczną i wytworzyć określoną moc. Im większa masa pojazdu, prędkość i związane z nią opory powietrza, a zwłaszcza bardziej dynamiczna jazda, tym większe zapotrzebowanie silnika na dostarczenie paliwa. Silnik, aby wprowadzić auto w ruch, musi pokonać różne opory – w tym opór toczenia czy opór powietrza, który przy wyższych prędkościach zaczyna mieć duże znaczenie.

Oprócz fizyki w grę wchodzą kwestie inżynieryjne. Silniki mają nie tylko różne pojemności i moce, lecz także cechują się rozwiązaniami dopasowanymi do różnych założeń konstrukcyjnych. Niewielkie silniki benzynowe tworzy się z myślą o środowisku miejskim, z kolei diesle o dużej pojemności są projektowane na dłuższe trasy. Niedopasowanie silnika do pokonywanej drogi może znacząco zwiększyć spalanie.

PROSTY RACHUNEK

A jak to wygląda w praktyce? Niższemu spalaniu sprzyja płynna i delikatna jazda, czyli tzw. *ecodriving*. Im rzadziej, krócej i łagodniej przyspieszamy, tym mniej paliwa potrzebuje silnik. To szczególnie istotne w warunkach miejskich, w których *ecodriving* pozwala zaoszczędzić od 0,5 l do 1 litra paliwa na każde 100 km. W trasie kluczowego znaczenia nabiera zaś prędkość. Jeśli przy 90 km/h silnik spala około 5 litrów benzyny, to przy 120 km/h spali nawet o 2 litry więcej, a przy 140 km/h – nawet 3–3,5 litra więcej.

Różnice w kosztach łatwo sprawdzić na konkretnym przykładzie. Weźmy przeciętne auto z niewielkim silnikiem benzynowym, które przy ekonomicznej jeździe spala 6 l/100 km. Przyjmijmy, że pojazd pokona 500 km, w trasie po drogach ekspresowych i autostradach. Przy jeździe ze średnią prędkością 140 km/h auto może spalić dodatkowe 3,5 litra paliwa na każde pokonane 100 kilometrów. To oznacza, że będziemy potrzebowali prawie 48 litrów paliwa, co przy cenie 6,60 zł/litr oznacza koszt blisko 314 zł. Jeżeli jednak na trasie będziemy podróżować z niższą średnią prędkością, np. 120 km/h, to spalanie możemy ograniczyć do 8 l/100 km. To oznacza, że przy ekonomicznej jeździe na podróż wydamy 265 złotych – aż 50 zł mniej.

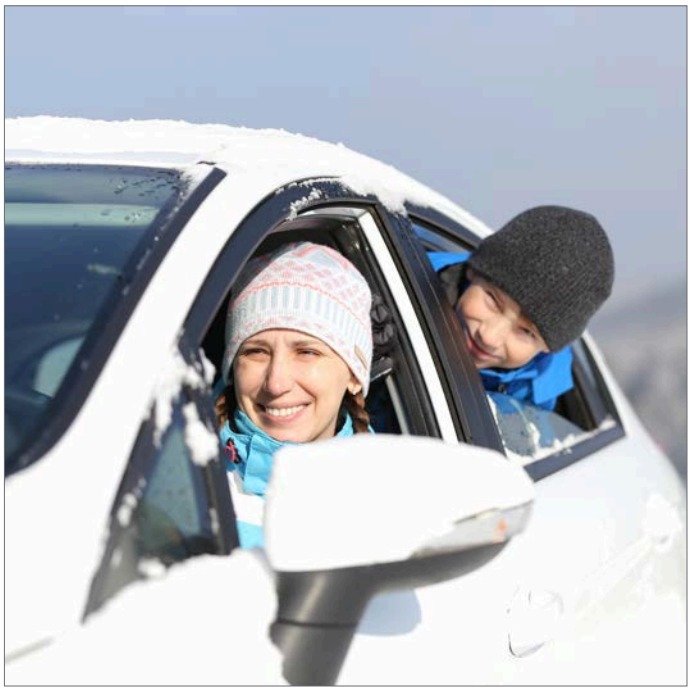

FOT. 123RF.COM

Kilka prostych obliczeń i obserwacji wystarczy, by zdać sobie sprawę z potencjalnych oszczędności. Równie prosta jest sprawa kompleksowego ubezpieczenia. Wystarczy przypomnieć sobie koszty kilku ostatnich wizyt u mechanika albo podpytać o lokalne ceny holowania. A to tylko niektóre z wydatków, których łatwo uniknąć dzięki AC i Assistance w Pakiecie Auto Wienera. Dodatkowo natychmiast po zakupie otrzymujemy dodatkową korzyść: to komfort i poczucie bezpieczeństwa niezależnie od drogowych okoliczności.

Oferta ubezpieczeń komunikacyjnych, m.in. firmy Wiener, których dystrybutorem jest Asekuracja sp. z o.o., dostępna jest w placówkach Stefczyk Finanse.

Każdy grosz się liczy

Inflacja nie odpuszcza i – mimo sygnałów, że jeszcze w tym roku znacznie spadnie – będzie nam towarzyszyła kilka dobrych miesięcy. Zresztą podobnie jest niemal w całej Europie. Z dnia na dzień coraz silniejsza jest potrzeba liczenia każdej złotówki – również w opłatach za usługi telekomunikacyjne, niezbędne przecież do funkcjonowania we współczesnym świecie. Tanią i przyjazną propozycję takiej nowoczesnej usługi ma sieć telefonii komórkowej „w naszej Rodzinie", wspierana przez Kasę Stefczyka.

Cena za jej usługi (w innych sieciach wyższa przez lata trwania abonamentu), jest stabilna. Ponadto zmiana sieci nie powoduje dodatkowych obciążeń, takich jak na przykład nieraz kilkutysięczne opłaty za szybsze odstąpienie od umowy przez abonenta. W pełni polskiej sieci „w naszej Rodzinie" płacisz za to, co rzeczywiście wykorzystujesz, bez konieczności opłacania abonamentu za usługi, które nie są Ci na co dzień potrzebne. Łatwo przenieść się do „w naszej Rodzinie", zachowując dotychczasowy numeru telefonu komórkowego – jeśli jest on aktywny, a dane rejestracyjne są aktualne. Sam wyznaczysz termin przeniesienia numeru. „Stara" karta przestanie działać, kiedy Twój numer zostanie już przeniesiony. Od tej chwili będziesz mógł włożyć naszą kartę SIM i zacząć od razu korzystać z telefonu „w naszej Rodzinie". Kiedy doładujesz konto kwotą co najmniej 25 zł, my dodamy Ci jednorazowo 20 zł.

Przygotowaliśmy też dla Ciebie wygodny i tani Pakiet Pełny dla Klientów. To 4000 minut rozmów, 4000 SMS-ów lub MMS-ów oraz 10 GB transmisji danych w Internecie. **Wszystko za zaledwie 19 zł miesięcznie – dzięki sieci „w naszej Rodzinie" i e-bankowości Kasy Stefczyka, ułatwiającej zasilanie konta abonenta.** Wystarczy kupić starter. Wszystkie wymienione limity są ważne przez 30 dni. Po zakończeniu pakietu niewykorzystane limity usług przepadają. Opłaca się więc jak najaktywniej korzystać z tej oferty.

Po wykorzystaniu usługi głosowej lub SMS/MMS w danym okresie rozliczeniowym kolejne połączenia lub SMS/MMS będą rozliczane zgodnie z cennikiem. Po przekroczeniu limitu na usługę transmisji danych zostanie ograniczona prędkość przesyłania danych do 32 kbit/s (górna granica prędkości). W celu zwiększenia szybkości transmisji danych należy dokupić dodatkowy limit transmisji danych, który jest ważny w bieżącym okresie ważności oferty Pakiet Pełny. Można też kupić doładowanie dodatkowego limitu 500 MB transmisji danych w Internecie, wybierając na klawiaturze telefonu *121*11*11# (koszt 3,50 zł). Natomiast *121*11*12# (koszt 10 zł) wybieramy przy aktywacji dodatkowego limitu 3 GB transmisji danych.

FOT. 123RF.COM

Pakiet Pełny dla Klientów można aktywować telefonicznie pod numerem naszego biura telefonicznej obsługi: 536 699 999, którego pracownicy służą wszechstronną informacją i pomocą w uruchomieniu funkcji. Pakiet Pełny odnawia się sam, pod warunkiem posiadania środków na koncie. **Najwygodniejszą formą płatności za usługi telefonii „w naszej Rodzinie" jest zlecenie stałe w Kasie Stefczyka na przelew kwoty będącej kosztem wybranego pakietu na konto operatora.** Usługę taką włącza się tylko raz: co miesiąc odnawia się sama bez konieczności wpisywania kodu.

„W naszej Rodzinie" to telefonia „na kartę", nie trzeba więc podpisywać żadnej umowy, by korzystać z jej usług. Wystarczy w placówce Kasy Stefczyka kupić starter z nowym numerem telefonu. Jeśli masz już numer telefonu i chcesz go przenieść do sieci „w naszej Rodzinie", to proste formalności załatwisz od ręki podczas jednej wizyty w placówce Kasy Stefczyka. Wystarczy przyjść z dowodem osobistym, wypełnić i podpisać wniosek o przeniesienie numeru, podając swoje dane (imię i nazwisko, PESEL, numer dokumentu – informacje te muszą być zgodne z tymi, które podałeś obecnemu operatorowi przy rejestracji numeru), oraz określić, w jakim terminie Twój numer ma zostać przeniesiony. Jeśli obecnie masz telefon na abonament, sprawdź, kiedy kończy się umowa (zwykle jest zawierana na 2 lata), aby uniknąć finansowych konsekwencji zerwania umowy przed czasem.

Wszelką pomocą abonentom telefonii „w naszej Rodzinie" służą pracownicy Biura Obsługi Klienta tej sieci. Wystarczy zadzwonić pod numer infolinii: 536 699 999 (koszt połączenia abonentów telefonii „w naszej Rodzinie" to 9 gr za minutę). Można też napisać e-mail na adres: biuro@polskiesiecicyfrowe.pl. Infolinia czynna jest w godz. 8.00–20.00 od poniedziałku do piątku.

Pogotowie dla zadłużonych – strona dedykowana nadmiernie zadłużonym

Na stronie internetowej www.pogotowiedlazadluzonych.pl w jednym miejscu znajdziesz przystępnie podane informacje dotyczące wszystkich aspektów związanych z problematyką upadłości konsumenckiej oraz kontakt do specjalistów, którzy wytłumaczą zawiłości postępowania sądowego i udzielą pomocy w przygotowaniu wniosku do sądu upadłościowego.

Stowarzyszenie Krzewienia Edukacji Finansowej

FOT. FOTOLIA.COM

DLACZEGO MY?

Dzięki wieloletniemu doświadczeniu i wiedzy praktycznej pozycja SKEF i Ośrodków Doradztwa Finansowego i Konsumenckiego na rynku usług finansowo-prawnych w naszym kraju jest wyjątkowa. Jako jedyni od lat zajmujemy się problematyką dotyczącą nadmiernego zadłużenia w Polsce, a także jesteśmy współorganizatorem powstania w 2007 roku organizacji pozarządowej – Europejskiej Sieci Zadłużenia Konsumenckiego (European Consumer Debt Network) z siedzibą w Belgii.

Do końca 2022 r. dla naszych Klientów sporządziliśmy 374 wnioski o upadłość konsumencką, które w zdecydowanej większości zakończyły się pozytywnie. W minionym roku z porad w naszych Ośrodkach skorzystało blisko 1,5 tysiąca osób.

DLA KOGO UPADŁOŚĆ KONSUMENCKA?

Brak majątku. Dla osób, które nie posiadają żadnego majątku – mieszkania, samochodu, działki, innej nieruchomości.

Niezależna przyczyna. Gdy zadłużenie powstało z niezależnych przyczyn, np. nagłej choroby, nieszczęśliwego wypadku, zwolnienia z pracy, utraty lub znacznego zmniejszenia się dochodów.

Względy humanitarne. Gdy zadłużony jest w tragicznej sytuacji życiowej, do której zalicza się m.in. wysoki poziom biedy, podeszły wiek, przewlekłą, ciężką chorobę umożliwiającą dalszą pracę.

I dla pozostałych zadłużonych. Na mocy nowych przepisów dla osób, które wpadły w tzw. spiralę kredytową, upadłość będzie możliwa, jednak sąd zastosuje plan spłaty wierzycieli od 3 do 7 lat.

NAJCZĘSTSZE PYTANIA DOT. UPADŁOŚCI KONSUMENCKIEJ

Na stronie zamieszczone zostały, w przystępny sposób, odpowiedzi na najczęściej zadawane pytania dotyczące postępowania upadłościowego. To 16 wybranych pytań i odpowiedzi, które pozwolą zrozumieć cały proces związany z przygotowaniem wniosku i odpowiedzieć sobie na pytanie: czy mam szansę na upadłość?

REKOMENDACJE

Na stronie znajdują się także spisane historie naszych Klientów, które skończyły się dla nich sukcesem. Warto przeczytać, jak przeżyły to osoby, które zmagały się przez lata ze swoimi długami, i jaką ulgą dla tych osób była decyzja sądu o upadłości – postanowienie sądu dające szansę na nowe, lepsze życie bez długów.

A MOŻE KTOŚ Z TWOJEJ RODZINY POTRZEBUJE POMOCY?

Masz problemy finansowe? Jesteś osobą zadłużoną? Myślisz o upadłości konsumenckiej? Potrzebujesz porady prawnej? A może ktoś z Twojej rodziny potrzebuje pomocy? Przekaż adres tej strony i pomóż swoim bliskim wyjść z długów.

www.pogotowiedlazadluzonych.pl
tel. 83 411 10 47

REKLAMA NR 1902

FINANSOWE ABC

Stowarzyszenie Krzewienia Edukacji Finansowej

Co robić, gdy płatność kartą zostanie odrzucona

Do Ośrodka Doradztwa Finansowego i Konsumenckiego zgłosiła się Pani Marianna, która w czasie robienia zakupów chciała zapłacić kartą, ale po jej użyciu usłyszała od ekspedientki, że transakcja została odrzucona – i Pani Marianna została poproszona o ponowne użycie karty. Klientka obawia się, że w takiej sytuacji z jej konta mogła zostać podwójnie pobrana należność za zakupy. Czy rzeczywiście mogło się tak stać?

Poinformowano Klientkę, że czasami przy dokonywaniu płatności kartą mogą pojawić się takie komunikaty, jak:

✓ „Transakcja odrzucona" – oznacza to błąd w połączeniu lub brak autoryzacji;
✓ „Odmowa" – oznacza to brak środków na karcie;
✓ „Błędny kod PIN" – źle wpisaliśmy PIN.

Jeżeli pojawi się jeden z powyższych komunikatów, Klient może być pewien, że z jego konta nie zostały pobrane żadne środki. W takich sytuacjach najczęściej zostaje on poproszony przez sprzedawcę o ponowne użycie karty tej samej lub innej albo uiszczenie należności gotówką.

Środki z naszej karty zostaną pobrane wtedy, gdy pojawią się komunikaty:

✓ „Proszę obciążyć mój rachunek"
lub
✓ „Kod PIN zweryfikowany".

Oznacza to, że transakcja przebiegła pomyślnie i pieniądze z karty zostały przekazane na konto sprzedawcy.

NAJCZĘSTSZE PRZYCZYNY ODRZUCENIA TRANSAKCJI ZARÓWNO Z WINY TERMINALA, SKLEPU, JAK I SAMEGO KLIENTA:

- Brak połączenia z Internetem lub słaby zasięg. Kiedy terminal nie ma połączenia z Internetem, to niemożliwie jest wykonanie za jego pomocą płatności.
- Uszkodzony lub źle podłączony terminal.
- Uszkodzona karta.
- Przekroczone limity dla transakcji kartą – jeśli Klient nie sprawdził automatycznie ustawionych przez bank limitów dla poszczególnych rodzajów płatności lub sam je zmienił i zapomniał o nich. Warto dostosować limity do własnych potrzeb zakupowych dla różnych rodzajów płatności, z uwzględnieniem limitów dziennych i miesięcznych.
- Podanie błędnego kodu PIN.
- Nieważna karta. Każda karta płatnicza ma swój termin ważności, najczęściej przed upływem tego terminu bank wysyła do nas nową kartę, ale może się tak zdarzyć, że przez pomyłkę będziemy chcieli użyć starej.
- Brak środków na koncie.

Brak możliwości wykonania płatności kartą może pojawić się również wtedy, gdy Klient będzie chciał zapłacić zbliżeniowo. Zgodnie z wymogami bezpieczeństwa, wynikającymi z ustawy o usługach płatniczych PSD2, co określoną kwotę lub liczbę transakcji wykonanych zbliżeniowo bez podania PIN terminal albo zażąda podania PIN, albo transakcja zostanie właśnie odrzucona. W takiej sytuacji musimy wykonać płatność ponownie przy użyciu tradycyjnej metody, tzn. poprzez włożenie karty do terminala i podanie kodu PIN.

W ZWIĄZKU Z POWYŻSZYM – PIN-EM ZAWSZE MUSIMY:

- Potwierdzić pierwszą transakcję nowo wydaną kartą.
- Potwierdzić co piątą transakcję lub gdy suma następujących po sobie transakcji zbliżeniowych wyniesie ponad 150 euro. Zasada ta wynika ze wskazanej powyżej ustawy.
- Potwierdzić transakcję powyżej 100 zł lub w starszych terminalach transakcję powyżej 50 zł.

JEDNAKŻE BEZ WZGLĘDU NA TO, CZY PŁACIMY KARTĄ W TRADYCYJNY SPOSÓB, CZY ZBLIŻENIOWO, TO POWINNIŚMY PAMIĘTAĆ O KILKU PODSTAWOWYCH ZASADACH:

- Zawsze powinniśmy otrzymać od sprzedawcy paragon.
- Zawsze powinniśmy otrzymać potwierdzenie transakcji kartą (a przynajmniej sprzedawca powinien zapytać, czy potrzebujemy takiego potwierdzenia), a w przypadku gdy używamy karty kilkukrotnie, to powinniśmy otrzymać też potwierdzenie nieudanej transakcji.

Paragon jest potwierdzeniem zakupu w sytuacji, kiedy Klient chciałby reklamować zakupiony towar. Natomiast potwierdzenia użycia kart, zarówno te z udanej transakcji, jak i nieudanej, są ważne dla Klienta w sytuacji, kiedy będzie chciał składać reklamację do banku – i dla niego samego, żeby wiedział, że podczas nieudanej transakcji żadne środki z jego karty nie zostały przekazane na konto sprzedawcy.

Ważną zasadą, której powinniśmy również przestrzegać, korzystając z kart płatniczych, jest to, że nie powinniśmy nikomu ich przekazywać, a w sytuacji gdy sprzedawca prosi o kartę, to nie powinniśmy spuszczać z niej wzroku. Niedopuszczalne jest, żeby sprzedawca wychodził z kartą Klienta na przykład na zaplecze. Warto również sprawdzić, czy kwota wpisana przez sprzedawcę do zapłaty jest taka sama jak ta na paragonie fiskalnym. Dlatego tak ważne jest, żeby konsument zawsze pamiętał o zabraniu zarówno paragonu, jak i potwierdzeń transakcji, gdyż dzięki nim będzie mógł zweryfikować, czy dana transakcja rzeczywiście została przeprowadzona poprawnie tylko raz i na poprawną kwotę.

MONIKA MARCHALEWSKA
specjalista ds. doradztwa finansowego i konsumenckiego, Ośrodek Doradztwa Finansowego i Konsumenckiego w Białej Podlaskiej

REKLAMA NR 1902

KRZYŻÓWKA – TRENUJ SWOJE SZARE KOMÓRKI!

WIĘKSZY OD SADZAWKI, MNIEJSZY OD JEZIORA
SŁYNNY PRZED LATY BRAMKARZ POLSKI
ARBUZ
PŁYNIE PRZEZ KATOWICE
OPAD ATMOSFERYCZNY
JĘZYK HOMERA
RYJE W POSZUKIWANIU ŻERU
AUTOR POWIEŚCI „GERMINAL"
3
DREWNO LIPY
STAN W USA, Z INDIANAPOLIS I FORT WAYNE
2
MIESZKANIEC STARGARDU
4
LEŻY NA PÓŁCE SKLEPOWEJ
BAJKOPISARZ GRECKI
23
9
SZCZYT W TATRACH ZACHODNICH
5
LÓD NA RZECE
BOHATERSKI SZEWC W POWSTANIU KOŚCIUSZKOWSKIM
6
19
24
NAMAWIANIE
TWARDY METAL
GRUPA LUDÓW AFRYKAŃSKICH
KOLOROWA PAPUGA
ZAADRESOWANY
PASMO LODOWCA KSZTAŁTEM PRZYPOMINAJĄCE DŁUGI JĘZYK
MIASTO W MEKSYKU, U PODNÓŻA WULKANU
ŚCISŁY POST MUZUŁMANÓW, INACZEJ RAMADAN
IMIĘ SCENOGRAFA STARSKIEGO
13
ZESTAWIENIE STAWEK OPŁAT, CEN
WRÓG ORMUZDA
AUTOR POEMATU „KWIATY POLSKIE"
MEZOZOICZNA
KONTRAKT, UGODA
10
8
AKTOR GRAJĄCY ROLE ZAKOCHANYCH
RAK MORSKI O DUŻYCH SZCZYPCACH
18
IMIĘ PISARKI GOJAWICZYŃSKIEJ
IMIĘ CYGANA, AUTORA TEKSTÓW PIOSENEK
WARGI
WAGA OPAKOWANIA
NIE TYLKO W NIEDZIELĘ W KOŚCIELE
1
22
GROMADZONY NA ZIMĘ
11
UŻYWANY DO WYROBU PAPY, BRYKIETÓW
ZGODNOŚĆ BRZMIENIA KOŃCÓWEK WYRAZÓW
7
EGZEMPLARZ NA POKAZ
MIERZONA W WATACH
17
PODSTAWOWY DŹWIĘK TRÓJDŹWIĘKU
21
16
ULICA WYSADZANA DRZEWAMI
WIELBICIEL, KIBIC
15
MIEJSCOWOŚĆ KOŁO KĘPNA; WYRAZ Z LITER: A,B,I,Ś,W
20
SKAFANDER ESKIMOSKI
14
MIARA WIELKOŚCI FIZYCZNEJ
12

Do wygrania 3 kupony Sodexo o wartości 50 zł

1	2	3	4	5	6	7

8	9	10	11	12	13	14	15	16	17	18

19	20	21	22	23	24

CZAS STEFCZYKA
BEZPŁATNA GAZETA CZŁONKÓW KASY STEFCZYKA ORAZ SKEF

e-mail:
czas.stefczyka@apella.com.pl
www.kasystefczyka.pl
www.stefczyk.info
tel. 801 600 100
redaktor naczelny:
Jadwiga Bogdanowicz
redaktor zarządzający:
Łukasz Wróblewski
korekta: Bogumiła Kamola
kierownik produkcji:
Agnieszka Łukasiewicz-Kamińska
studio: Jacek Łaski
wydawca:
Apella S.A.
81-472 Gdynia, ul. Legionów 126-128
tel. 665 890 230
ISSN 1730-8712

Wszystkich zainteresowanych gimnastyką mózgu zachęcamy do udziału w naszym Konkursie Krzyżówkowym. Co miesiąc w „Czasie Stefczyka" publikujemy nową krzyżówkę oraz zadanie konkursowe.

Aby wziąć udział w konkursie, należy:
- rozwiązać krzyżówkę;
- udzielić odpowiedzi na podane zadanie (pytanie) konkursowe;
- wypełnić poniższy formularz zgłoszeniowy (jest on dostępny także na stronie www.kasastefczyka.pl/konkursy);
- przesłać rozwiązanie krzyżówki wraz z odpowiedzią na zadanie (pytanie) konkursowe na formularzu zgłoszeniowym.

Odpowiedź na zadanie konkursowe powinna składać się maksymalnie z 300 słów. Zgłoszenia można przysyłać w wybrany przez siebie sposób:
- listownie, za pośrednictwem Poczty Polskiej – na adres:

APELLA S.A.
ul. Legionów 126-128, 81-472 Gdynia

- elektronicznie – na adres: konkurs@apella.com.pl.

W przypadku zgłoszenia w formie elektronicznej należy przesłać zdjęcie uzupełnionego formularza wraz z rozwiązaniem krzyżówki oraz odpowiedzią na pytanie konkursowe. W treści e-maila należy wskazać, że dotyczy on zgłoszenia do Konkursu Krzyżówkowego i podać odpowiedni nr wydania „Czasu Stefczyka".

W marcu zadanie konkursowe brzmi:
Napisz, w jaki sposób świętujesz lub chciałbyś świętować swoje urodziny.

Na Twoje zgłoszenie czekamy w dniach 1–31.03.2023 r.

Co miesiąc do wygrania w konkursie są trzy kupony Sodexo o wartości 50 zł.

Formularz zgłoszeniowy oraz regulamin konkursu dostępne są na stronie www.kasastefczyka.pl/konkursy oraz w placówkach Kasy Stefczyka.

Laureaci konkursu krzyżówkowego z „Czasu Stefczyka" nr 211: Katarzyna Gorzelańczyk – Poznań, Piotr Pawłowski – Puławy, Tadeusz Kantor – Jaworzno. Gratulujemy!

Formularz Zgłoszeniowy do Konkursu Krzyżówkowego

Imię i nazwisko: _____

Adres zamieszkania: _____

_____

Numer telefonu: _____

Adres e-mail (opcjonalnie): _____

Nr wydania „Czasu Stefczyka”: _____

Rozwiązanie krzyżówki: _____

_____

_____

_____

Odpowiedź na pytanie konkursowe: _____

_____

_____

_____

_____

Oświadczam, że zapoznałem(-am) się z informacją o przetwarzaniu danych osobowych znajdującą się na stronie kasastefczyka.pl/rodo oraz w placówkach Kasy Stefczyka i zgodnie z art. 6 ust.1 lit. a) RODO wyrażam zgodę na przetwarzanie moich danych osobowych w celu udziału w Konkursie.

_____

Czytelny podpis Uczestnika Konkursu

Oświadczam, że zapoznałem(am) się z regulaminem Konkursu Krzyżówkowego dostępnym w placówkach Kasy Stefczyka i na stronie https://www.kasastefczyka.pl/konkurskrzyzowkowy i akceptuję jego postanowienia.

Oświadczam, że jestem twórcą odpowiedzi na pytanie konkursowe i posiadam do niej autorskie prawa majątkowe, a nadto – że odpowiedź na pytanie konkursowe nie narusza jakichkolwiek praw osób trzecich, w tym w szczególności praw autorskich, znaków towarowych czy dóbr osobistych podmiotów trzecich.

Wyrażam nieograniczoną terytorialnie i czasowo zgodę na wykonywanie zdjęć podczas uroczystości wręczenia nagród oraz na wykorzystanie mojego wizerunku w materiałach informacyjnych i promocyjnych Kasy Stefczyka, w serwisie społecznościowym Facebook prowadzonym pod adresem facebook.com/kasastefczyka.pl oraz na stronie internetowej www.kasastefczyka.pl, a także na monitorach LCD znajdujących się w placówkach Kasy oraz w tytule prasowym „Czas Stefczyka” w relacjach z konkursu, w przypadku gdy zostanę nagrodzony w Konkursie Nagrodą i w związku z otrzymaniem Nagrody.

_____

Czytelny podpis Uczestnika Konkursu

Wyrażam zgodę – zgodnie z ustawą o świadczeniu usług drogą elektroniczną oraz ustawą Prawo telekomunikacyjne – na przesyłanie informacji handlowych związanych z aktualną działalnością oraz dotyczących nowych usług i produktów oferowanych przez Kasę, jak również innych podmiotów powiązanych osobowo, kapitałowo lub systemowo* z Kasą poprzez następujące kanały komunikacji elektronicznej:

☐ e-mail ☐ telefon ☐ wiadomości SMS

_____

Czytelny podpis Uczestnika Konkursu

* Aktualny wykaz podmiotów powiązanych kapitałowo, systemowo lub osobowo z Kasą dostępny jest w placówkach Kasy oraz na stronie www.kasastefczyka.pl.

Pożyczka Zaratka ze STAŁYM OPROCENTOWANIEM

STAŁEJ GWARANCJA RATY

0 zł prowizji

RRSO: 9,27%

LAUR KLIENTA 2022

JAKOŚĆ ★ ZAUFANIE ★ RENOMA POLSKA DOBRA MARKA 2021

JAKOŚĆ ★ ZAUFANIE ★ RENOMA SUPER MARKA 2021

30 LAT KASA STEFCZYKA

MILIONY SPEŁNIONYCH MARZEŃ

Kasa Stefczyka otrzymała od redakcji Forum Biznesu wyróżnienie Polska Dobra Marka 2021 i Super Marka 2021 – Jakość, Zaufanie, Renoma w kategorii „Instytucje finansowe" oraz wyróżnienie złoty Laur Klienta 2022 w ogólnopolskim plebiscycie popularności produktów i usług Laur Klienta.

Pożyczka dostępna w kwotach 1000 zł, 2000 zł, 3000 zł lub 4000 zł. Okres spłaty wynosi 48 miesięcy. Decyzja kredytowa zależy od indywidualnej oceny zdolności kredytowej.

Przykład reprezentatywny z dnia 1.05.2022 r. dla Pożyczki Zaratka ze stałym oprocentowaniem: Całkowita kwota kredytu wynosi 4000,00 zł. Stała roczna stopa oprocentowania dla całkowitej kwoty kredytu wraz z kredytowanymi kosztami (prowizją 0 zł / 0%) wynosi 8,90%. Rzeczywista roczna stopa oprocentowania (RRSO): 9,27%. Czas obowiązywania umowy – 48 miesięcy, 47 miesięcznych rat równych: 99,38 zł oraz ostatnia, 48. rata: 99,58 zł. Całkowita kwota do zapłaty: 4770,44 zł, w tym odsetki: 770,44 zł.

kasastefczyka.pl **801 600 100** (koszt wg taryfy operatora)